Алёна Кухтина

Иваси

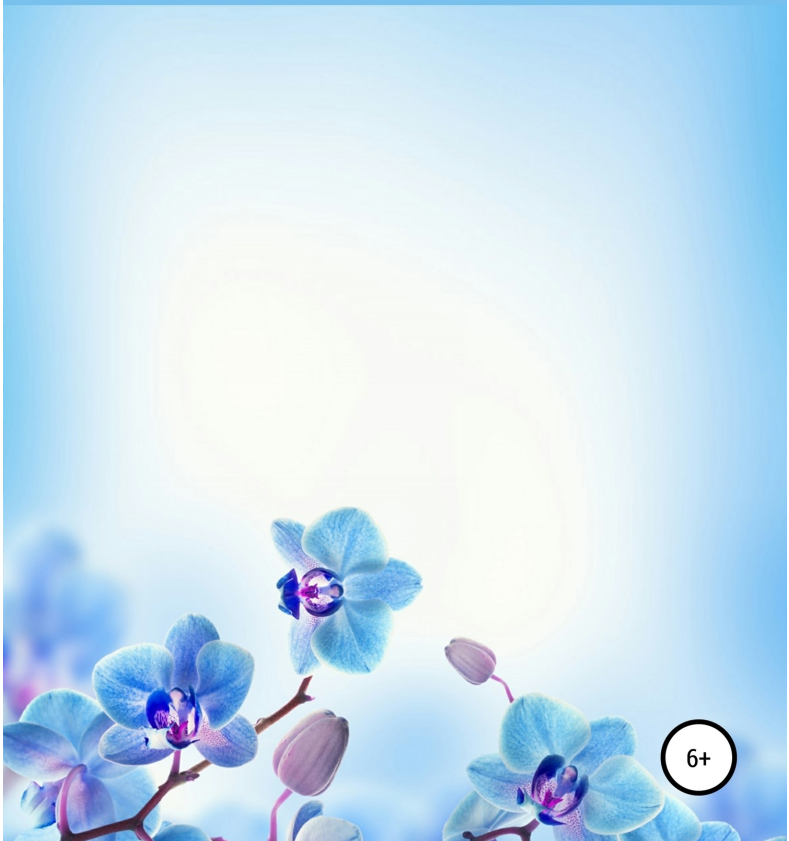

Алёна Леонидовна Кухтина

Иваси

http://www.litres.ru/pages/biblio_book/?art=51771792
SelfPub; 2020

Аннотация

Детский детектив. В городе на берегу Амура живут две сестры. Сегодня у них начинаются летние каникулы. Совершенно неожиданно в их семье появляется необычный домашний питомец, родители покупают дачу и начинаются приключения. Весёлая детективная повесть которая основана на истории Дальнего Востока. Произведение вошло в лонг-лист всероссийской литературной премии "Дальний Восток"

Моим самым любимым девочкам посвящается

На Дальнем Востоке нашей страны, на берегу великой реки Амур, в городе Комсомольске-на-Амуре живут две сестры. Это самые обычные девочки семи и одиннадцати лет от роду. Живут они конечно не одни, у них есть мама, папа и бабушка. Этим летом в их семье очень необычным образом появился всеобщий любимец, а с его появлением начались такие приключения! Но… лучше прочитайте обо всём сами! А если вы решите, что я всё придумала, наберите любое географическое название из книги в поисковой строке интернета…

Глава 1

– Каникулы. Каникулы? Каникулы!

Ульяна повторяла это слово так и эдак, как будто пробовала его на вкус. Слово каталось во рту как конфета, и было таким же сладким и приятным. Девочка увлеклась этим занятием, поэтому собачий лай услышала только, когда почувствовала, как в ноги ей ткнулся мягкий комок.

«Котёнок» – Уля быстро подхватила его и сунула в пустой портфель. Подбежали собаки. Это были не дворняжки, а три породистых, сытых пса. Благородные животные не кинулись на испуганную девочку, они сели, окружив её со всех сторон.

– Фу! Фу! – только сейчас Ульяна увидела, что за собаками бежит мужчина. Пыхтя и отдуваясь, хозяин пристегнул поводки к ошейникам.

– Опять упустили! Третий за неделю! Какие из вас охотники! – дядька ругал собак, не обращая внимания на девочку.

Та потихоньку стала пятиться в сторону ближайшего подъезда, но на середине пути, мужчина поднял глаза, в них мелькнуло подозрение.

– А ты не видела здесь никого? Такого маленького, пушистенького, ушастенького? – почему-то вдруг засюсюкал странный дядька, и при этом сделал маленький шаг в её сторону.

"Подкрадываешься, у, живодёр! Дрессируешь своих волкодавов на котятах. Ничего тебе не скажу!", – подумала Уля и с самым невинным видом ответила:

– Не-е-ет.

– А что у тебя в портфеле? – не отставал дядька, делая ещё один шаг.

– Книги, – Ульяна продолжала пятиться. Все учебники она сдала сегодня в библиотеку, потому что завтра начинались каникулы. Но дядька видимо был далёк от школьных новостей, его этот ответ не удивил, а удивило другое.

– Почему же собаки тебя окружили?

– Не знаю. Может потому, что у меня в кармане кошачий корм? – подумав, ответила Уля. Корм, и правда, лежал в кармане её формы. Мама всегда ругала за то, что форма пахла им, но у девочки был маленький секрет, о котором мама не знала. Чтобы дядька поверил, она вытащила горсть корма и

показала ему, собаки дружно завиляли хвостами.

– Корм? – дядька задумался, – возможно, возможно. Собаки ещё молодые, не натасканные. Вот тренирую их на поле за домом, а они… эх! – дядька разочарованно махнул рукой и потеряв интерес к девочке пошёл назад за дом, где начиналось поле, потому, что дома стояли на окраине города. Собаки неохотно поплелись за ним, то и дело оглядываясь.

Не дожидаясь, когда вся эта процессия исчезнет из виду, Уля сорвалась с места и побежала домой. Она очень любила собак и не боялась их, но, когда тебя окружают три оскаленные пасти, у любого могут сдать нервы. Уля перевела дыхание и начала что-то соображать, только поднимаясь в лифте на свой этаж, но когда двери открылись, на девочку налетел маленький вихрь. Это оказалась младшая сестра.

– Уликс, Уликс, у тебя тоже каникулы? Ура! И у меня каникулы! – Люба скакала вокруг старшей сестры, не давая пройти ей в квартиру.

– Да знаю я. Успокойся, дай зайти, – Уля кое-как протиснулась в дверь.

– Уленька, как дела? Как окончила учебный год? – это мама вышла из кухни.

– Нормально. Без троек, – не любила Ульяна эту суету.

– Сходите в магазин, купите тортик к чаю, – мама протянула деньги.

Девочка поставила портфель и повернулась назад к двери, Люба продолжала крутиться вокруг. Вместе они вышли

из квартиры. Сегодня праздник был у всей семьи. Ульяна закончила седьмой класс, а её сестра Люба – первый. Мама девочек работала учителем в школе, и с завтрашнего дня у неё начинался отпуск. А папе, хоть он давно уже не учился в школе и не работал там, ничего не оставалось делать, как праздновать все школьные праздники вместе с женской частью семьи.

Торт выбирали долго, сёстры никак не могли прийти к единому мнению, каким он должен быть. Наконец этот трудный вопрос был решён в пользу розового, как хотела младшая, и с орехами, как хотела старшая. На обратном пути Ульяне нужно было заглянуть в подвальное окно, там жил секрет, о котором мама не знала. Девочке очень не хотелось посвящать младшую сестру в свою тайну, но отделаться от неё не было никакой возможности.

– Люба, обещай ничего не рассказывать маме, – начала она разговор.

– О чём?

– О том, что я тебе сейчас покажу.

– А это что-то плохое? Почему нельзя говорить маме? – Люба была девочкой умной, любопытной, но ещё в том возрасте, когда маму слушаются беспрекословно. Это-то и заставляло Ульяну беречь свои тайны даже от сестры.

– Нет, это не плохое, но мама может не так подумать… короче, это котёнок, он живёт в подвале, и я его подкармливаю. А мама боится, что я подхвачу от подвальных кошек лишай.

– Котёнок! Он маленький? Хорошенький? – опять затарахтела Люба.

– Сейчас увидишь, – девочки подошли к подвальному окошку, и Уля позвала, – кис, кис, кис.

Из темноты послышался шорох. Кормление котёнка, оглаживание, игра с ним заняли довольно много времени, и когда девочки пришли домой взрослые ждали их за накрытым столом. Весёлый праздничный обед затянулся до вечера. Люба читала стихи, Ульяна пела песни, все вместе вспоминали весёлые истории, произошедшие в этом учебном году, смотрели школьные фотографии и видео.

Маленькое происшествие на время было забыто Ульяной, а портфель отнесён мамой в комнату и поставлен под письменный стол.

Наконец этот длинный, но приятный день подошёл к концу.

Глава 2

Уставшие, но очень довольные, девочки легли в кровати. Мама поцеловала их, пожелала спокойной ночи и выключила свет. Ульяна уснула сразу, а вот Люба всё крутилась и не могла даже задремать. Она думала про котёнка, который жил в подвале, девочке очень хотелось ему помочь. Ей пришло в голову, что неплохо было бы найти котёнку хозяев. И тут Люба услышала какой-то странный звук, он шёл из угла, где стоял письменный стол девочек. Кто-то глухо стучал, будто просил освободить его.

Любаша была девочкой не трусливой, но тут она немного испугалась. Стук повторился.

– Ульяникс, Уликс, – тихо позвала она сестру. Та не просыпалась. Люба протянула руку и стянула с Ульяны одеяло. Это подействовало.

– Что тебе надо? Я хочу спать.

– Здесь кто-то есть, послушай!

– Вечно ты боишься темноты и всё придумываешь!

Тут стук повторился громче, его услышала и Уля. Сон слетел с девочки, она села на кровати и стала вслушиваться и вглядываться в темноту.

– Давай включим свет, – захныкала младшая сестра.

Ульяна сама этого очень хотела, но не могла же она показать, что испугалась.

– Ну, давай, – как бы нехотя согласилась старшая сестра, встала с кровати и, быстро подбежав к выключателю, щёлкнула им. При свете комната не казалась такой страшной, но стук не прекратился Он, даже как будто, усилился.

Любопытство оказалось сильнее страха и девочки медленно пошли к своему столу. Стук шёл оттуда.

– Под столом же ничего нет, только наши портфели? Мой портфель пустой, а твой? – спросила Люба сестру.

Только сейчас девочка вспомнила про котёнка, которого она спрятала от собак. Бедный, он просидел там весь день! Ульяна кинулась расстёгивать портфель. Люба, ничего не понимая, внимательно наблюдала за ней. Когда замок наконец

открылся, первое, что Уля увидела – большие грустные глаза, затем она рассмотрела влажный чёрный нос, а потом увидела уши. Но что это были за уши? Разве у котят бывают такие уши? Длинные, вздрагивающие при каждом звуке, это были уши… кролика!

Уля села на пол рядом с портфелем, Люба, видя, что ничего страшного не происходит, отважилась заглянуть в портфель. От увиденного она тоже села на пол.

– Это что? Это кто? Это откуда? – только и смогла вымолвить она.

– Не знаю. Хотя, нет, кажется, знаю, – тяжело вздохнула сестра. И рассказала о том, что с ней произошло.

– Понимаешь, я думала это котёнок, я же не рассмотрела его толком. А потом всё закрутилось, да и он сидел тихо.

– Ульяна, ты такая молодец, у нас теперь будет свой кролик! – глаза Любы сияли, а вот Ульяне в голову полезли смутные мысли.

– Но ведь получается, что я его украла и обманула того дядьку.

– Нет, ты спасла кролика от смерти, это не воровство.

– А что скажут папа с мамой? Ты же знаешь, что мы не заводим животных, потому что часто уезжаем из дома.

Это было правдой. Родители старались свободное время проводить с детьми в путешествиях. Чаще это были не очень длительные и далёкие путешествия, но раз в год, на летних каникулах, семья уезжала куда-нибудь надолго.

– Пока давай не будем им говорить про кролика, – предложила Люба, – а потом придумаем что-нибудь. Тем более что сейчас он, наверное, хочет есть.

– Ой! Он же весь день голодный просидел! – всполошилась Уля. Она аккуратно наклонила портфель и кроль, ничуть не смущаясь, степенно выпрыгнул на пол.

Теперь только девочки смогли рассмотреть его хорошо. Наверное, это был ещё молодой кролик. Небольшой, со слипшейся в сосульки шёрсткой.

– Да, портфель тебе придётся стирать, – Люба была практичной девочкой.

Но Ульяну мучил другой вопрос.

– Чем же его накормить?

– Морковкой и капустой! Ты что, не знаешь чем кролики питаются? За что тебе пятёрку по биологии ставят? Я прямо не понимаю!

– Знаю, конечно! Только морковка и капуста находятся на кухне.

– Значит, мы туда проберёмся и добудем корм кролику, – в некоторых вопросах Люба была решительней сестры.

Глава 3

Мама с папой проснулись от непонятных шорохов, доносившихся с кухни.

– Неужели девочки проголодались? – удивилась мама.

– Что-то я сомневаюсь, – ответил ей папа, – как-то это всё

подозрительно.

Заинтригованные и немного обеспокоенные родители поспешили в комнату девочек. Шорохи к тому времени прекратились, но из-под двери детской пробивался свет. Когда взрослые открыли эту дверь, их взору предстала следующая картина: Люба и Ульяна сидели на полу, рядом валялся открытый портфель, а на руках у девочек сидело какое-то взъерошенное животное, и они наперебой толкали ему в мордочку морковку и лист капусты. Ульяна подняла глаза на открывшуюся дверь, а Люба была так увлечена своим занятием, что ничего не слышала.

– Ой, смотри, он меня лизает! – воскликнула она.

– Не лизает, а лижет, – автоматически поправила Ульяна, Любе не понравился её тон, и она тоже подняла глаза.

Дети и родители молча смотрели друг на друга. Кролик, избавленный от назойливого внимания, прыгнул в сторону и двинулся обследовать комнату.

– Мама, папа, я всё объясню, – не дожидаясь вопросов начала Уля, и на одном дыхании она рассказала всю историю. Родители молча внимали. Кролик за это время обошёл комнату по периметру и приблизился к двери.

– Да-а-а, что же с тобой делать? – спросил папа, беря зверька на руки. Тот конечно ничего не ответил, но лизнул его руку.

– Вот подлиза! – в папином голосе девочки услышали слабину и тут же воспользовались этим.

– Давайте оставим его! Ну, пожалуйста, посмотрите какой он хорошенький! Мы всё, всё будем делать! – наперебой затараторили они и в унисон закончили, – мама, папа!

Мама с папой переглянулись, дочки давно просили завести какое-нибудь животное, и вот к окончанию этого учебного года родители, наконец, решили разрешить им это сделать. Только они думали, что это будет какой-нибудь хомячок или крыса, кролик не входил в их планы. Но мама считала, что ничего не бывает случайного, и раз уж у них в доме таким необычным образом появился кролик, то, наверное, следует его оставить. Она тихонько толкнула папу локтем в бок, тот понял её и сказал:

– Ну что ж, если вы обещаете взять на себя все заботы о нём, то…

Дочки не дали ему договорить, они с визгом бросились к родителям, стали их обнимать, целовать… Досталось и кролику.

– Уже очень поздно, всем нужно отдыхать, – сказала мама, – давайте сегодня посадим малыша в коробку, а утром будем думать, как его устроить.

Мама не была уверена, что сейчас кто-нибудь сможет уснуть, но она оказалась не права. Девочки засопели, как только их головы коснулись подушек. Да и сами родители были так утомлены, что недолго обсуждали произошедшее между собой и тоже уснули.

Глава 4

Утро следующего дня было чудесным. Ульяна сквозь закрытые веки видела яркий солнечный свет. Она любила так лежать: не открывая глаз и слушая, что происходит в квартире.

– Маленький, как же тебя зовут? – Люба всегда вставала раньше сестры, но с кем это она разговаривает?

И тут Уля вспомнила всё и подскочила в постели. Люба сидела на своей кровати, а рядом с ней сидел кролик, он внимательно слушал и как будто всё понимал. Ревность кольнула Ульянино сердце. Ведь это она, рискуя собой, спасла кролика, а он, предатель, сидит и общается с Любой. Но эти плохие мысли быстро выскочили из её головы. Девочка перебралась на соседнюю кровать и уселась так, что кролик оказался между сёстрами. Было видно, что ему это очень понравилось.

– Давай вместе придумаем имя, – предложила Ульяна.

– Давай. А как дают имена кроликам?

– Не знаю… Наверное, также как собакам и кошкам. Нужно внимательно посмотреть, на что он похож, и придумать имя.

Девочки стали разглядывать зверька.

– Знаешь, у него такие же большие уши, как у нашего соседа Ивана Васильевича, – наконец выдала Люба.

– Давай так его и назовём.

– А Иван Васильевич не обидится?

– А мы ему не скажем.

Спор прервала мама. Она заглянула в комнату, чтобы разбудить дочерей.

– О, вы уже встали, молодцы.

– Мама, мы придумали имя кролику, – поспешила поделиться Люба.

– И какое же?

– Ива…, – не успела Люба закончить, её перебила Ульяна.

– Васи…, – но она тоже не закончила, её перебил кролик, ткнувшись мордочкой ей в лицо.

– Иваси? Странное имя для кролика, но, кажется, ему нравится, – улыбнувшись, сказала мама.

А девочки посмотрели друг на друга и не стали посвящать маму в подробности появления такого необычного имени.

Умыться, прибрать свои постели, позавтракать – день побежал по обычной программе. Только сегодня он был расцвечен отсутствием уроков и присутствием кролика. Девочки играли, помогали маме, а Иваси всюду следовал за ними. Он, похоже, понял, что именно девочки и есть его главные хозяйки. Одно огорчало сестёр, пойти погулять с кроликом они не могли. Во-первых, дядька с собаками мог их увидеть, ведь он жил где-то недалеко, а во-вторых, кролик мог напугаться и сам убежать.

А вечером, когда домой пришёл папа, родители объявили дочкам, что покупают дачу. Сегодня папа нашёл подходящий вариант.

– Вот, для вашего кролика, – папа вытащил из кармана

какие-то ленточки.

– Это что? – спросила Люба.

– Шлейка, надо же вашему зверю как-то гулять, – папа поднял кролика и ловко облачил его в обновку. Ленточки опоясали тело животного, а сверху оказался поводок. Иваси никак не отреагировал на такое обращение, может, он уже носил раньше шлейку?

Глава 5

На следующий день вся семья вместе с кроликом поехала смотреть дачу. Это была даже не дача, а старый дом с участком на окраине города, в частном секторе, ехать туда оказалось совсем недолго. Десять минут на машине.

Участок был большим и заброшенным. Одна его половина заросла огромной полынью, в которой Люба скрывалась с головой, на другой половине ещё угадывались грядки. Но общее внимание привлёк, конечно, дом. Он был действительно старый, деревянный, чуть покосившийся, и с заколоченными ставнями выглядел даже угрожающе. Девочки притихли, но ненадолго. Обойдя участок вокруг, они опять приблизились к дому. Иваси, отстёгнутый от поводка, прыгал по пятам. Любопытство взяло верх. Дверь дома оказалась незапертой. Иваси аккуратно перепрыгнул через порог, девочки переглянулись, посмотрели, чем заняты родители, те в это время осматривали колодец.

– Пошли? – спросила Ульяна младшую сестру.

– Страшно.

– Вон даже кролик не боится, пошли, – уже настойчиво позвала старшая, тоже переступая через порог. Любе не оставалось ничего, как последовать за кроликом и сестрой.

Сначала шли сенцы, здесь ничего интересного не было, только большой шкаф в углу притягивал к себе взгляд. Его было решено осмотреть позже. В самом доме пахло сыростью, и было темно. Глаза постепенно привыкли к плохому освещению, и сёстры разглядели маленький коридор справа, переходящий, видимо, в кухню, потому, что там была печка. Слева и прямо впереди было две двери. Иваси уже сидел около последней. Держась за руки, девочки тоже подошли к этой двери и осторожно приоткрыли её… Дверь тихо скрипнула. За ней оказалась большая комната, налево была ещё одна дверь в маленькую комнату. Все хорошие вещи бывшие хозяева вывезли, но в доме ещё осталось много интересного: старые шкафы, диван, две металлические кровати с шарами на спинках.

– И совсем не страшно! – сказала, оглядываясь, Люба.

– Точно! – поддержала её сестра, – надо как следует всё здесь рассмотреть.

Они разошлись по комнате и стали её осматривать. Люба открыла шкаф рядом с окном. На пыльных полках стояло несколько коробок разного размера. Коробки были в паутине, пауков Люба не любила, поэтому коробки трогать не стала. Ульяна в это время исследовала тумбу и стол. Тумба оказалась пустой, а стол довольно крепкий. Иваси, тоже прыгал

и что-то вынюхивал.

– Ульяна! Люба! – услышали они с улицы. Это родители заметили исчезновение дочек. Как не хотелось покидать такое интересное место, но пришлось выходить.

– Мы здесь, – за двоих ответила Ульяна.

– О, вы уже осмотрели дом. Что-нибудь нашли?

Девочки промолчали. Их внимание переключилось на сарай, который они сразу и не заметили, там уже был папа. Он мельком оглядел полки, на которых лежал старый заржавленный инструмент, стояли какие-то коробки и ещё всякая всячина, заглянул в старый шкаф. Не увидев ничего, что могло бы его заинтересовать, папа вышел из сарая и наткнулся на дочерей, которые внимательно за ним наблюдали.

– Интересно? Ну что ж, этот сарай ваш. Всё, что в нём найдёте любопытного, можете забрать себе. Согласны?

Девочки от такого щедрого предложения онемели. Как папа догадался, что они хотели именно этого? Не сговариваясь, сёстры закивали головами. Папа, улыбаясь, пошёл осматривать дом, оставив дочерей с их неожиданным счастьем. Какое же это было чудесное место – старый сарай: ржавые железки, коробки, а в углу стоял сундук! Настоящий сундук! Девочки видели такой в книжках. Может быть, даже это был пиратский сундук? А вдруг бывшие хозяева были пиратами? Ни Уля, ни Люба не смогли бы объяснить, откуда в городе на берегу Амура могли взяться пираты, но так хотелось в это верить! Осмотр прервал кролик. Выбравшись из дальнего уг-

ла, он начал чихать и фыркать, да так сильно, что стукнулся головой об пол. Ульяна подхватила его на руки, но Иваси не переставал чихать, и как не жаль было покидать такое интересное место, всем им пришлось выйти на улицу.

– Давай выйдем за ворота, посмотрим что там, – предложила Люба.

– Угу, – буркнула Уля, осматривая кроля и опуская его на землю.

За воротами была обычная деревенская улица. Судя по оставленным следам, по ней даже ходили коровы.

– Эй, вы что там делаете? – окликнул кто-то девочек.

Они оглянулись. Из-за забора участка напротив выглядывал взъерошенный пацан. Он внимательно наблюдал за всем происходящим.

– Мы осматриваем участок.

– Зачем?

– Это теперь наша дача.

– Вы купили дом с привидениями? – пацан был удивлён и, похоже, даже восхищён этой новостью. А девочки при слове «привидение» затихли, что означало высшую степень любопытства и внимания. Кролик тоже навострил уши.

– Какие привидения? – вкрадчиво спросила Ульяна.

– Да все знают, что в этом доме живут привидения. Хозяева-то исчезли бесследно вместе с младшим сыном. А старший не смог здесь жить, но пока документы оформил, то, да сё. Только через год стал продавать дом. А тут-то и приви-

дения появились. Плохой это дом, – подвёл итог пацан.

Полученная информация была потрясающей.

– А кто же их видел-то – привидений? – отчего-то вдруг осипшим голосом спросила Ульяна.

– Ну, видеть не видели, а вот слышать, почитай, все соседи слышали. По ночам в доме и на участке огоньки бродят и пищат. Наверное, они так между собой общаются, а может, сына зовут. Сначала соседи испугались, каждую ночь почти такое было, потом – пореже. А сейчас уже все привыкли. Да и ходят они только по этому участку, на другие не лезут. Тут много было покупателей, но кто же хочет за собственные деньги получить привидений. А вы смелые! – восторженно закончил пацан.

– А как тебя зовут? – вставила наконец своё слово и Люба, пока Ульяна переваривала услышанное.

– Витя, – представился пацан.

– Я – Люба, а это моя сестра Ульяна.

– А кролика вы на мясо растите? Какой-то он у вас мелкий. Вот батя кроликов разводит, они, знаете, какие здоровые вырастают!

– Ты что?! – Люба была возмущена. Как этот глупый мальчишка мог подумать, что они смогут съесть Иваси.

– Так это ваш домашний питомец, – догадался наконец Витя. – У меня тоже был кот Прохор…

– И что с ним стало?

– Убежал две недели назад и до сих пор не вернул-

ся, – мальчик почему-то отвернулся и девочкам показалось, хлюпнул носом.

Тут кто-то закричал:

– Витька, ты где? Иди грядки полоть!

Взъерошенная голова исчезла за забором, оставив сестёр в полном смятении. Только кролик спокойно жевал траву. За время разговора вокруг ног девочек появился аккуратно выстриженный круг.

Ульяна и Люба вернулись на свой участок, не проронив ни слова, а Иваси и так не умел разговаривать. Но зато он умел нюхать, что и делал. И если бы спросили его мнение, Иваси сказал бы, что на участке, в доме и в сарае есть какой-то странный запах, особенно сильным он был в углу сарая, из-за чего кролик и расчихался. Но, к сожалению, его хозяйки не имели таких чутких носов и питомца своего понимали ещё плохо.

Глава 6

На участке папа уже вытащил из дома стол, мама накрыла его привезённой клеёнкой и разложила привезённую с собой еду. Табуретки также нашлись в старом доме. Семья расселась за накрытым столом прямо во дворе. Девочки ели, уткнувшись в тарелки и не проронив ни слова. Наконец молчание прервала Ульяна.

– Папа, а кто бывшие хозяева этого дома?

– Здесь жили родители с двумя сыновьями. Старший сын,

когда вырос, стал жить отдельно, у него мы и купили дачу.

– А что стало с его родителями и младшим братом? – не отставала от отца Ульяна.

– Ну, понимаешь, как бы вам это объяснить…, – папа сомневался, нужно ли детям знать подробности.

– Они пропали? – прямо спросила старшая дочь.

– А вы откуда знаете? – удивилась мама.

– А нам мальчик соседский всё рассказал, – решила показать осведомлённость и Люба, – а ещё он сказал, что здесь есть привидения!

– Да-а-а, от вас ничего не утаишь, – папа был в замешательстве, – надеюсь, вы не поверили в эти россказни про привидений?

– А куда они пропали? – Ульяну нелегко было отвлечь от интересующего вопроса.

– Хорошо, слушайте. Родители остались жить с младшим братом здесь. В один из дней все они исчезли из дома, никто не знает куда. Милиция их искала, но недолго и, может быть, не очень тщательно.

– А вдруг они здесь на участке закопаны? – с ужасом спросила Люба.

– Нет, нет, что вы! Весь участок и дом полиция осмотрела в первую очередь. Здесь точно никого нет, – поспешил успокоить всех папа, – мы живём с вами в двадцать первом веке и не будем верить в привидения. Правда?

Чтобы как-то отвлечь дочерей папа завёл разговор о дру-

гом.

– Я осмотрел дом, жить в нём нельзя, нужно сносить. Его построили ещё в 1946 году, пока в нём жили, он держался. А как только постоял без жильцов, стал ветшать. Вы в него не ходите, вдруг крыша обвалится, – предупреждение относилось к девочкам.

Ответом ему было молчание. Обед продолжился, но дети явно продолжали обдумывать услышанное. Только Иваси нравилось абсолютно всё: и зелёная травка, и свежий воздух, и возможность попрыгать вдоволь, а запах в сарае… Ну что ж, не такой он и страшный.

Глава 7

Дни побежали за днями. Почему на каникулах дни пролетают быстро, а в учебное время еле тянутся? Почти каждый день семья ездила на дачу, надо было приводить её в порядок. Мама с девочками и кроликом приезжали с утра, а папа появлялся ближе к вечеру, после работы, а потом все вместе они ехали в городскую квартиру ночевать. Если бы был хоть какой-нибудь домик на участке, можно было бы оставаться и на ночь. Папа обещал решить этот вопрос в первую очередь.

Работы было много. Мама вырывала полынь и очищала место для грядок. А девочки со своим питомцем разбирали вещи в сарае. Пока ничего интересного им не попалось, это немного разочаровывало, но они были уверены, что в таком месте обязательно должно найтись что-то потрясаю-

щее. Уже и шкаф был разобран, самое любопытное, что в нём оказалось, это старая дроболейка и два чугунка. Чугунки сёстры узнали сразу, они видели такие в музее, а вот про дроболейку им рассказал папа. Он был рыбаком и охотником и знал, что раньше дробь сложно было купить в магазине, и каждый охотник имел такое приспособление. Это был маленький ковшик с дырочкой снизу, в него заливался расплавленный свинец, он капал через дырочку в ведро с водой и там остывал. Кусочки свинца получались неровные, их складывали в сковороду, сверху накрывали каменным диском, получались такие жернова. Диск вращали и дробинки обтачивались, становились ровными и гладкими, чтобы не царапать ствол ружья. Те, у кого не было таких жерновов, набирали в бутылку речной песок, кидали туда остывшие капельки свинца и долго трясли бутылку, песок обтачивал дробинки, как обтачивает камушки на берегу Амура.

Наконец очередь дошла до пиратского сундука. Когда девочки его открыли, то увидели груду тряпок непонятного происхождения, из-за которых невозможно было рассмотреть, что находится на дне. Девочки стали вытаскивать тряпичный хлам.

– А на дне что-то есть, – сказала Ульяна, она сунула руку поглубже и, нащупав какую-то палку, потянула её. Люба кинулась ей помогать.

Обе очень удивились, когда достали странную конструкцию. Это была не палка, а тонкая труба, на одном конце ко-

торой был закреплён круг из такой же трубы, от которой тянулся провод к коробочке с кнопочками и лампочками на другом конце длинной трубы. Там же была закреплена полукруглая пластина.

Покрутив приспособление так и эдак, сёстры поняли, что без помощи отца не разберутся в его назначении. Когда тот приехал вечером на участок, первой разговор начала Ульяна:

– Папа, ты ведь, правда, отдал нам всё, что мы найдём в сарае?

– Правда. А что уже что-то нашли интересное?

Конец ознакомительного фрагмента.

Текст предоставлен ООО «Литрес».

Прочитайте эту книгу целиком, купив полную легальную версию на Литрес.

Безопасно оплатить книгу можно банковской картой Visa, MasterCard, Maestro, со счета мобильного телефона, с платежного терминала, в салоне МТС или Связной, через PayPal, WebMoney, Яндекс.Деньги, QIWI Кошелек, бонусными картами или другим удобным Вам способом.