

Guido Pagliarino



SINDÒN

La Misteriosa

SINDONE

di Torino

Saggio



Guido Pagliarino

**Sindòn La Misteriosa
Sindone Di Torino**

«Tektime S.r.l.s.»

Pagliarino G.

Sindòn La Misteriosa Sindone Di Torino / G. Pagliarino — «Tektime
S.r.l.s.»,

© Pagliarino G.
© Tektime S.r.l.s.

Copyright © 2019 Guido Pagliarino

All rights reserved

Book published by Tektime

Tektime S.r.l.s. - Via Armando Fioretti, 17 – 05030 – Montefranco (TR)



Guido Pagliarino

SINDÒN

LA MISTERIOSA SINDONE DI TORINO

Saggio

Guido Pagliarino

SINDÒN LA MISTERIOSA SINDONE DI TORINO

Saggio

Nuova Edizione in volume e in e-book in tutti i formati, conforme all'edizione ebook nei formati mobi ed epub 2015 © Guido Pagliarino

Distribuzione Tektime

© 2019 Guido Pagliarino

Edizioni precedenti:

1a edizione, solo a stampa, sotto il titolo “La misteriosa Sindone di Torino”, © 2007-2012 Boopen Editore

2a edizione a stampa e 1a edizione in e-book - solo PDF -, stesura rivista e aumentata dall'autore, sotto il titolo “Sindòn la misteriosa Sindone di Torino”, © 2013-2014 Editrice GDS. Dal 2015 anche quest'edizione è fuori catalogo e tutti i diritti sono tornati all'autore

3a edizione, solo in e-book mobi Amazon ed epub Kobo, realizzata dall'autore, © 2015 di Guido Pagliarino

In copertina: Uno dei due dipinti di Giovanni Battista della Rovere “il Fiammenghino” rappresentanti l'avvolgimento di Gesù nella Sindone.

Le fotografie generali e particolari della Sindone che si trovano all'interno dell'opera appartengono alla Chiesa Cattolica, cioè a tutti

INDICE

Capitoli e paragrafi

- [INTRODUZIONE DELL'AUTORE](#)

- [LA MISTERIOSA SINDONE](#)

- [A\) In generale:](#)

- [Senza dubbio...](#)

- [Lenzuolo o bende?](#)

- [Cenni parastorici alla Sindone fino al 1356 e il primo vero e proprio documento storico in quell'anno](#)

- [Certuni hanno provato negli ultimi anni a eseguire una copia dell'immagine sindonica ma, per il momento, essa non è stata mai realizzata con le stesse peculiarità; c'è chi ha ottenuto immagini simili, ma nessuno ha riprodotto insieme tutte le caratteristi](#)

- Perché all'Uomo della Sindone non si vedono i pollici e, nel positivo sindonico, ha il piede destro che copre il sinistro

- Monete

- Aloe e mirra

- Crurifragium

- Segni di ferite e abrasioni

- Ferite, lesioni, sangue sulla Sindone concordano perfettamente con le descrizioni dei Vangeli sulla Passione di Gesù Cristo

- Statistica

- Sull'analisi dell'anatomopatologo professor Pierluigi Baima Bollone

- B) In particolare:

- I - LE FOTOGRAFIE

- II - INIZIA LA RICERCA

- III - GLI ESPERIMENTI DEL CARBONIO 14

- Su che principio si basa la radiostazione al Carbonio 14 (C14)

- Il primo e poco noto esperimento (ufficioso) di datazione d'un campione sindonico col metodo del C14

- Gli esperimenti ufficiali di radiodattazione del 1988: Perché anche questi non hanno portato a risultati pienamente accettabili

- IV - UN EVENTUALE FALSARIO MEDIEVALE SAREBBE STATO IL PIÙ GRAN GENIO DI TUTTI I TEMPI E UN MOSTRO CRIMINALE ASSASSINO

- V - CRONOLOGIA (Sintetica Storia della Sindone di Torino)

- PRINCIPALI FONTI DEL SAGGIO

- Appendice - Sugli "Amici della Reale Chiesa di San Lorenzo" Volontari nell'Anno Santo 2000 per la spiegazione della Sindone

[I INTRODUZIONE DELL'AUTORE](#)

Se è pur vero che il Telo per antonomasia ha portato molte persone alla conversione o alla riconversione al Cristianesimo, per cui ben a ragione c'è chi ha parlato di "apostolato tramite la Sindone"¹, questo saggio non ha il fine d'indurre a credere che lo stesso Lenzuolo abbia davvero avvolto il corpo di Cristo un paio di millenni fa o, come comunemente si dice, ch'esso sia autentico; d'altronde, autenticità può significare anche altro, un conto è ritenere che quella conservata a Torino sia la Sindone di Cristo, un conto è semplicemente ipotizzarne l'anzianità bimillenaria; e se sul fatto che avesse avvolto Gesù non prendo posizione, ritengo che prevalgano le ragioni per pensare che la Sindone sia antichissima, essendo attualmente molti i dati a favore e solo due i contrastanti, di cui uno soltanto pare, e sempre di meno, oggettivamente considerabile, cioè le prove di radiodattazione su campioni sindonici che, come vedremo, fissarono l'anzianità del Lenzuolo all'epoca basso medievale, le quali tuttavia sono sempre più contestate scientificamente e non solo da studiosi cristiani; l'altro motivo d'avversione alla Sindone, peraltro fortissimo, è un preconcetto, tanto di laici anticlericali quanto di molti, forse della maggioranza, dei cristiani riformati, preclusione che porta i primi a ignorare l'argomento quando non a deriderlo e conduce fedeli protestanti a condannare la venerazione della Sindone la quale, pregiudizialmente, è per essi mera "icona" creata da mani d'uomo: accolgono la condanna veterotestamentaria del "farsi immagini", nata storicamente in funzione anti idolatrica², sebbene i cattolici sostengano che il divieto vigesse solo prima che Dio s'incarnasse in Gesù mostrandosi al mondo come "immagine", cioè come carnale figura umana, senz'alcuna

possibilità d'equivocare con gl'idoli; ci sono peraltro cattolici negatori dell'autenticità, intesa nel senso che la Sindone sarebbe proprio quella che avvolse Gesù³, e si trovano protestanti che ne suppongono l'autenticità, quanto meno nel secondo senso del termine quando non, addirittura, nel primo. In ogni caso, va ben sottolineato che la fede cristiana non si basa sulla Sindone di Torino ma, storicamente, sulla testimonianza orale apostolica della risurrezione di Cristo raccolta entro il I secolo nei libri del Nuovo Testamento⁴ e giunta fino a noi perché conservata dalla Chiesa nei secoli, con controllo sistematico della corrispondenza delle nuove copie alle precedenti⁵, iniziando dalle più vecchie. D'altro canto, confesso che non avevo avuto nel più lontano passato un particolare interesse per la Sindone. Solo a far capo dal 1998 ne ero rimasto dapprima incuriosito e poi interessato, grazie alla frequentazione col compianto dottor Giovanni Latino, presentatomi da un comune amico: quell'entusiasta del Latino era riuscito a spingermi cordialmente a frequentare le conferenze di esperti in materia e gl'incontri settimanali di approfondimento e dibattito che, nel biennio precedente l'Ostensione dell'Anno Santo 2000, s'erano succeduti nella sala riunioni della chiesa torinese di San Lorenzo, dei cui "Amici", organizzati dallo stesso Latino, sarei giunto a far parte divenendo pure volontario per la spiegazione del Telo durante l'Ostensione di quell'anno⁶; e nondimeno, il mio credo non ha mai cessato di basarsi sulla testimonianza neotestamentaria, non sul Lenzuolo, ed è con lo stesso spirito che pubblico adesso questa nuova edizione del mio saggio divulgativo sulla Sindone, realizzata considerando nuovi dati e sanando un paio di inesattezze del libro uscito anni fa e del testo conforme che avevo diffuso sul web nel 2000 a modesto corollario dell'Ostensione di quell'Anno Santo. Ho organizzato il saggio in modo di tornare più volte su certi argomenti, secondo prospettive diverse, e il lettore non voglia considerare tali reiterazioni come pleonastiche e, men che mai, involontarie: l'opera comprende una parte introduttiva generale - in qualche punto, ritenendolo giovevole, di già con approfondimenti, come per le conclusioni mediche dell'anatomopatologo Pierluigi Baima Bollone - e una sezione, divisa in capitoli, con trattazione specifica di particolari argomenti già toccati nella prima parte, ad esempio le fotografie sindoniche, e una cronologia.

LA MISTERIOSA SINDONE

Il Lenzuolo di Torino in positivo e in negativo

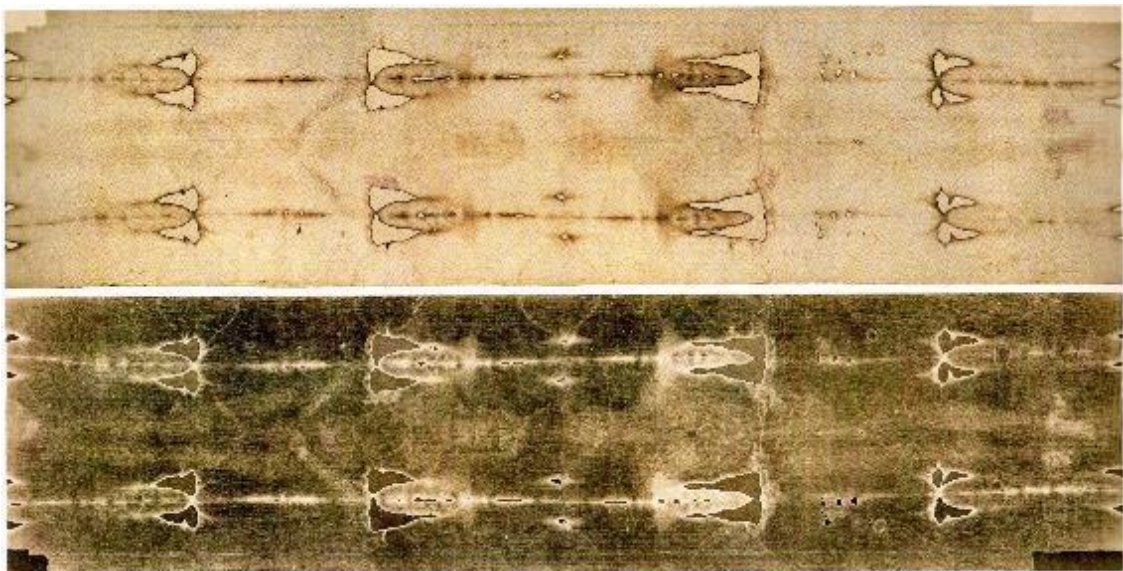

A) In generale:

La Sindone - Sacra Sindone in ambiente cattolico - è un Lenzuolo (sindòn = lenzuolo, telo) di lino spesso appena 0,34 millimetri, tessuto "a spina di pesce" con tecnica in uso duemila anni fa in Egitto (si conservano reperti egiziani vecchi di cinquemila anni), in Palestina e in altre zone del Medio

Oriente; il filato è "ritorto a Z" (in senso orario) anziché "a S" (in senso antiorario) come invece in epoche successive⁷. Si tratta di tecniche di filatura e tessitura delle quali s'era persa memoria già nel primissimo Medioevo. Questo Telo misura, dopo i restauri conservativi realizzati nel 2002 (v. Cronologia, anno 2002), 4,41 metri in lunghezza e 1,13 in larghezza⁸. Ne è ufficiale custode l'Arcivescovo pro tempore di Torino (cioè quello in carica). La Sindone è a Torino dal 1578, con alcune occasionali assenze, di solito per guerre, come durante l'assedio francese alla città del 1706 e, l'ultima volta, nel corso del II conflitto mondiale, al cui scoppio nel 1939 (in previsione che pure l'Italia, come poi avvenne, entrasse in guerra) fu trasferita, per ripararla dai bombardamenti, presso il Santuario di Montevergine, vicino ad Avellino. Ritornò nel capoluogo piemontese nel 1946.

La Sindone di Torino, ma ormai in tutto il mondo si dice semplicemente "La Sindone", è un lenzuolo ancora in parte misterioso.

Come si può osservare sulle foto precedenti, presenta diverse macchie, la cui natura e la cui causa solo parzialmente sono note. Come vedremo, per una parte di queste macchie la Sindone si comporta come un negativo fotografico. Per altre parti, no.

Senza dubbio...

Su questo lenzuolo vi sono rattoppi e segni di bruciature.

Si sa, alla luce dei prelievi e delle analisi di esperti, che vi sono depositati invisibili pollini di piante del Medio Oriente e pollini di flora delle Alpi; inoltre, si trovano sul Telo tracce di aloe e di mirra nonché di aragonite (composizione di carbonato di calcio, ferro e stronzio), una terra presente a Gerusalemme e, in particolare, in una tomba studiata da Riccardo Levy-Setti, ricercatore dell'Università di Chicago che, confrontando con l'aragonite della Sindone, ha concluso che le due terre sono esattamente eguali.

È inoltre sicuro che sul lenzuolo vi sono macchie di sangue coagulato del gruppo AB con tracce di DNA, dopo analisi effettuate da diversi anatomo-patologi di fama internazionale, tra cui il professor Luigi Baima Bollone, già ordinario e ora professore emerito di medicina legale presso l'Università di Torino.

Per inciso: È quanto meno curioso sapere che sangue dell'identico tipo AB macchia il cosiddetto Sudario di Oviedo (Spagna), una tela di centimetri 83x52. Queste impressioni ematiche sono in forme simmetriche e, a quanto tanti dicono, richiamerebbero nel complesso un volto umano⁹. Inoltre, è interessante il fatto che i resti (reliquie) del miracolo che la tradizione riporta, avvenuto nell'VIII secolo a Lanciano in provincia di Chieti (un sacerdote aveva dubitato della presenza di Cristo nell'Eucaristia, mentre stava consacrando, e il pane e il vino s'erano trasformati in carne e sangue) sono: sangue rappreso gruppo AB come quello della Sindone; carne umana di tessuto miocardico (analisi del 1970 del prof. Odoardo Linoli, anatomo-patologo).¹⁰

Di seguito, fotografie del Sudario di Oviedo

e

dell'Ostensorio, con la carne, e ampolla, col sangue raggrumato, nel Santuario di Lanciano:





Alcune macchie di sangue della Sindone sono accompagnate da siero sanguigno (il che significa sangue di cadavere), altre no, cioè sono di persona ancora viva.

È certo poi che il Telo ha subito bruciature nel lontano passato. Ne restano evidentissimi segni: in modo particolare, quelli dell'incendio, documentato, del 4 dicembre 1532 avvampato nella cappella di Chambery in Savoia, dove il Lenzuolo era custodito (v. Cronologia, anno 1532): due righe carbonizzate per tutta la lunghezza del Telo e fori, poi coperti da toppe a cura di suore clarisse d'un

vicino convento; inoltre le religiose cucirono, per rinforzare il lenzuolo, una fodera sul suo retro, un telo d'Olanda, per tutta la sua estensione. Le toppe e il telo d'Olanda sono stati rimossi da esperti in occasione dei restauri della Sindone nel 2002.

Schema delle bruciature

linea di bruciatura ___ foro O

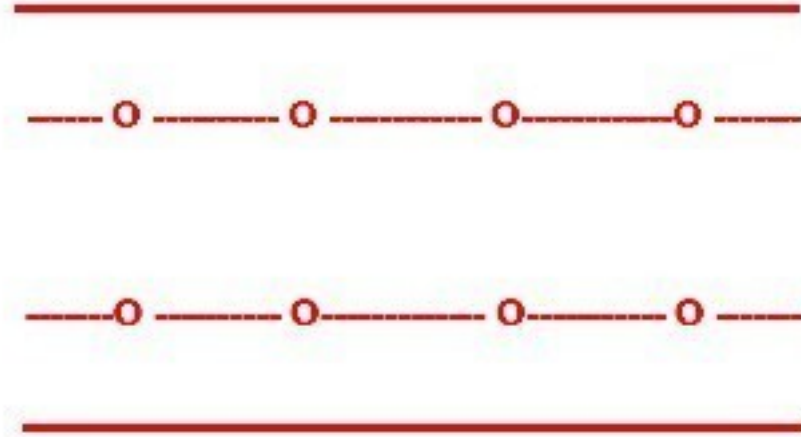

È poi del tutto evidente che sul lenzuolo è impressa l'immagine d'un corpo umano di fronte e di retro. Quest'immagine umana sulla Sindone è sostanzialmente un negativo fotografico. Così, una volta impressa fotograficamente sul rullino, o più anticamente sulla lastra negativa, appare come positiva. È un po' come se l'Uomo si fosse specchiato e in questo specchio-Sindone fosse rimasta fotografata in negativo la sua immagine: come in ogni negativo e come per un'immagine allo specchio ciò che è destro appare sinistro e viceversa.

Per rendere evidente quanto sopra, mettiamo a confronto una foto, positiva e negativa, d'un'opera d'arte bizantina (un'icona dipinta) e, immediatamente sotto, una foto, positiva e negativa, del Volto dell'Uomo sindonico:

Fotografia di un'icona (opera umana)



Negativo della stessa foto



Fotografia del Volto sindonico



Negativo della stessa foto



Le righe che attraversano capelli e barba del Volto sindonico sono due pieghe del lenzuolo dovute a chi sa quali passate cause, forse alla fodera cucita sul retro dalle clarisse di Chambery dopo l'incendio del 1532. Così come le macchie di sangue, ad esempio quella molto evidente sulla fronte che ha la forma, rispettivamente, di "ε" cioè d'un "3 rovesciato", sull'immagine di destra (alla sinistra del lettore) e di un "3" su quella speculare, di sinistra, anche le pieghe, al contrario del volto, risultano positive nella foto di destra e negative in quella di sinistra.

Riproduzione di uno dei due dipinti di Giovanni Battista della Rovere "il Fiammenghino" rappresentanti l'avvolgimento di Gesù in Sindone (l'altro è stampato sulla 1a pagina di copertina)



È poi sicuro che il lenzuolo è dello stesso tipo adoperato per avvolgere i cadaveri in Palestina all'epoca di Gesù, anche se era pure nell'uso, in alternativa, bendare la salma all'egiziana, così come sappiamo tra l'altro dal Vangelo secondo Giovanni a proposito del cadavere di Lazzaro di Betània¹¹. Nel caso dell'avvolgimento in sindone, la salma veniva posta supina sul lenzuolo, con i piedi all'estremità e il capo verso il centro del Telo (a volte all'incontrario: capo verso l'estremo e piedi verso il centro); l'altra metà del lenzuolo veniva ripiegata sul cadavere, il quale, così, restava compreso entro la sindone, come nel dipinto che precede.

Lenzuolo o bende?

Nel parlare della sepoltura di Gesù, gli evangelisti Matteo, Marco e Luca scrivono che fu posto in sindòn, sindone, o lenzuolo, mentre Giovanni no, nella sua traduzione italiana troviamo bende invece di sindone, per cui c'è chi ritiene e afferma, su questa sola base, che la Sindone di Torino è un falso. Dopo aver letto i brani evangelici che ne parlano, vediamo di risolvere questo piccolo "giallo" delle bende: vi ho già dato un indizio.

Un sepolcro antico in Nazareth, con pietra circolare per la chiusura dell'accesso, analogo a quello di Gesù (cosiddetta "Tomba del Giusto")



"Venuta la sera giunse un uomo ricco di Arimatea, chiamato Giuseppe, il quale era diventato anche lui discepolo di Gesù. Egli andò da Pilato e chiese il corpo di Gesù. Allora Pilato ordinò che fosse consegnato. Giuseppe, preso il corpo di Gesù, lo avvolse in un candido lenzuolo e lo depose nella sua tomba nuova, che si era fatta scavare nella roccia; rotolata poi una gran pietra sulla porta del sepolcro, se ne andò" (Matteo, 27, 57 - 60).

"Sopraggiunta ormai la sera, poiché era la parascève, cioè la vigilia del sabato, Giuseppe d'Arimatea, membro autorevole del sinedrio, che aspettava anche lui il regno di Dio, andò coraggiosamente da Pilato per chiedere il corpo di Gesù. Pilato si meravigliò che fosse già morto e, chiamato il centurione, lo interrogò se fosse morto da tempo. Informato dal centurione, concesse la salma a Giuseppe. Egli allora, comprato un lenzuolo, lo calò giù dalla croce e, avvolto nel

lenzuolo, lo depose in un sepolcro scavato nella roccia. Poi fece rotolare un masso contro l'entrata del sepolcro" (Marco, 15, 42 - 46).

"C'era un uomo di nome Giuseppe, membro del Sinedrio, persona buona e giusta. Non aveva aderito alla decisione e all'operato degli altri. Egli era di Arimatea, una città dei Giudei, e aspettava il regno di Dio. Si presentò a Pilato e chiese il corpo di Gesù. Lo calò dalla croce, lo avvolse in un lenzuolo e lo depose in una tomba scavata nella roccia, nella quale nessuno era stato ancora deposto. Era il giorno della parascève e già splendevano le luci del sabato (Luca, 23, 50 - 54).

Dopo questi fatti, Giuseppe d'Arimatea, che era discepolo di Gesù, ma di nascosto per timore dei Giudei, chiese a Pilato di prendere il corpo di Gesù. Pilato lo concesse. Allora egli andò e prese il corpo di Gesù. Vi andò anche Nicodemo, quello che in precedenza era andato da lui di notte, e portò una mistura di mirra e di aloe di circa cento libbre. Essi presero allora il corpo di Gesù e lo avvolsero in bende¹² insieme con oli aromatici, com'è usanza seppellire per i Giudei. Ora, nel luogo dove era stato crocifisso, vi era un giardino e nel giardino un sepolcro nuovo, nel quale nessuno era stato ancora deposto. Là dunque posero Gesù, a motivo della Preparazione dei Giudei, poiché quel sepolcro era vicino (Giovanni, 19, 38 - 42).

Giovanni ci parla pure del ritrovamento dei lini funerari di Gesù, la mattina della domenica successiva al venerdì della crocifissione, nel sepolcro ormai vuoto ch'era stato di Cristo prima che risorgesse¹³ :

"Nel giorno dopo il sabato, Maria di Màgdala si recò al sepolcro di buon mattino, quand'era ancora buio, e vide che la pietra era stata ribaltata dal sepolcro. Corse allora e andò da Simon Pietro e dall'altro discepolo, quello che Gesù amava¹⁴ , e disse loro: 'Hanno portato via il Signore dal sepolcro e non sappiamo dove l'hanno posto!'. Uscì allora Simon Pietro insieme all'altro discepolo, e si recarono al sepolcro. Correano insieme tutti e due, ma l'altro discepolo corse più veloce di Pietro e giunse per primo al sepolcro. Chinatosi, vide le bende per terra, ma non entrò. Giunse intanto anche Simon Pietro che lo seguiva ed entrò nel sepolcro e vide le bende per terra, e il sudario, che gli era stato posto sul capo, non per terra con le bende, ma piegato in un luogo a parte. Allora entrò anche l'altro discepolo che era giunto per primo al sepolcro, e vide e credette. Non avevano infatti ancora compreso la Scrittura, che egli cioè doveva risuscitare dai morti" (Giovanni, 20, 1 - 9).¹⁵

Dunque bende?! Non sindone?

Ebbene, avevo detto che avevo lasciato un indizio; precisamente, avevo parlato di traduzione. Se si va all'originale greco, si vede che i due apostoli, oltre al "sudario", fazzoletto funebre che era posto sul capo¹⁶ , rinvengono othònia, cioè generici tessuti di lino, al plurale, quindi non bende come risulta nella traduzione italiana del 1974¹⁷ , che non è alla lettera. Poiché othònia significa generici tessuti di lino, la parola può infatti riferirsi di fatto, essendo parola plurale, a un lenzuolo insieme a un fazzoletto-sudario e a bende¹⁸ ; ma di certo non significa precisamente bende. Si noti che gli altri tre evangelisti non ci dicono di quale tessuto fosse la Sindone di Gesù: ci pensa Giovanni che scrive il suo Vangelo per ultimo, tra gli anni 80 e 100, a colmare la lacuna:

Il primo giorno della settimana, Maria di Màgdala si recò al sepolcro di mattino, quando era ancora buio, e vide che la pietra era stata tolta dal sepolcro. Corse allora e andò da Simon Pietro e dall'altro discepolo, quello che Gesù amava, e disse loro: «Hanno portato via il Signore dal sepolcro e non sappiamo dove l'hanno posto!». Pietro allora uscì insieme all'altro discepolo e si recarono al sepolcro. Correano insieme tutti e due, ma l'altro discepolo corse più veloce di Pietro e giunse per primo al sepolcro. Si chinò, vide i teli posati là, ma non entrò. Giunse intanto anche Simon Pietro, che lo seguiva, ed entrò nel sepolcro e osservò i teli posati là, e il sudario -che era stato sul suo capo - non posato là con i teli, ma avvolto in un luogo a parte. Allora entrò anche l'altro discepolo, che era giunto per primo al sepolcro, e vide e credette. Infatti non avevano ancora compreso la Scrittura, che cioè egli doveva risorgere dai morti.

Se avesse voluto parlare espressamente di bende, Giovanni avrebbe usato non othònia ma keirìai come, nel medesimo Evangelo - Giovanni, 11, 44 -, relativamente alla risurrezione di Lazzaro.

[Cenni parastorici alla Sindone fino al 1356 e il primo vero e proprio documento storico in quell'anno](#)

La storia della Sindone dal 1356 in poi (v. parallelamente, infra, la Cronologia) è documentata senza vuoti temporali. Per i secoli precedenti, invece, si tratta soprattutto di tradizione e di ipotesi, oltre che di pochi documenti scritti non decisivi.

Cirillo di Gerusalemme attorno all'anno 340 definisce “testimoni della Risurrezione” la roccia rossa dalle venature bianche del Sepolcro e la Sindone - non dice: bende - che, secondo gli evangelisti sinottici, aveva avvolto Gesù; non informa però se avesse visto personalmente quel telo. Il collegamento con la Sindone di Torino è al riguardo improponibile. Circa duecento anni dopo, siamo verso il 570, un certo Antonino da Piacenza, pellegrino a Gerusalemme, afferma che in questa città si può vedere il “sudarium” che fu in capo a Gesù, precisando che esso è conservato in un monastero presso il Giordano: a parte il fatto che il pellegrino non parla di un'immagine sovra impressa, anche in questo caso non si può pensare al Telo di Torino, anzi nemmeno a una sindone in generale, trattandosi d'un fazzoletto. Non dimentichiamo peraltro quante presunte reliquie circolassero in quei secoli, dai chiodi di Cristo al legno della Croce, dalla lancia di Longino che avrebbe trafitto il costato di Gesù crocifisso a fazzoletti vari con lacrime della Madonna, ad altri resti sacri ancora¹⁹ .



Un mandylion, fazzoletto, col volto di Gesù è esposto nel 544 a Edessa, l'attuale Şanlıurfa o semplicemente Urfa, nel sudest della Turchia. Si è supposto che tale mandylion non fosse altro che la Sindone piegata in strati sovrapposti in modo tale da far apparire solo il Volto o poco di più. La Sindone? In certe figurazioni che rappresentano il mandylion, come le immagini di Spas Neredica vicino a Novgorod in Russia, a Gradac in Serbia, a Laon Aisne in Francia, esso appare come un reliquiario rettangolare a losanghe con centrale un viso con barba e capelli lunghi. Nel 1984 il sindonologo J. P. Jackson aveva evidenziato l'esistenza sul Telo di Torino di tracce di smagliature ininterrotte, presenti per tutta la larghezza, corrispondenti a una piegatura in otto zone rettangolari di centimetri 110 x 55 ciascuna: se la Sindone venisse piegata in tal modo, facendo cioè risultare come superiore il rettangolo comprendente il Volto, questo sarebbe quasi al centro del riquadro, un po' verso l'alto, mentre apparirebbero sotto di esso il busto e una piccola parte del costato²⁰ . Si consideri che è tutt'altro che inverosimile che a Edessa si fosse voluto presentare solamente la faccia o poco più dell'Uomo svestito e martoriato, nell'ipotesi ovviamente che si trattasse della Sindone: per motivi di decenza secondo la mentalità del tempo, per la quale un'immagine rappresentante il corpo, appunto, nudo e torturato di Cristo era considerata del tutto scandalosa; e si osservi, più in generale, che per analoga ragione non si componevano affatto in quei secoli pitture o mosaici rappresentanti

Gesù senza vesti, e d'altro canto, non esistevano nemmeno raffigurazioni di Gesù crocifisso pur se coperto da perizoma: sarebbero state composte solo secoli dopo.

Una leggenda era sorta anticamente attorno al fazzoletto di Edessa, giunta a noi con alcune varianti:

Il mandylion sarebbe stato composto miracolosamente da Gesù come dono ad Abgar V detto Ukama, "il Nero", re di Edessa nel I secolo dal 13 al 50, che gravemente sofferente di lebbra, tramite suoi messaggeri inviati a Gerusalemme in occasione della settimana di Pasqua, aveva invitato il Nazareno alla propria corte sperando di esserne miracolato. Non potendo però recarsi da lui, mancavano pochi giorni alla sua crocifissione, Cristo l'aveva guarito tramite la visione di quell'icona, fatta pervenire al sovrano dai delegati. Secondo un'altra versione, la pittura sarebbe stata realizzata a tempera da un pittore, un certo Anania, inviato espressamente a Gesù dal re. Secondo un'altra leggenda ancora, il dipinto sarebbe stato fatto da Anania ma Gesù, non convinto del risultato, intingendo le dita nei colori avrebbe apportato qualche ritocco rendendo il Volto perfettamente somigliante al suo. In ogni caso, il sovrano era guarito alla vista dell'immagine e si era perciò convertito al Cristianesimo, con lui suo figlio Ma'nu V che, per breve tempo, sarebbe stato re dopo la sua morte; e però il nipote di Abgar, Ma'nu VI, salito al trono nel 57, avrebbe invece ripristinato il paganesimo e perseguitato i cristiani. Ancor oggi nella chiesa genovese di San Bartolomeo degli Armeni si venera un'icona dipinta a tempera a base di chiara d'uovo che sarebbe proprio quella mandata da Gesù a re Abgar. Ovviamente se il mandylion fosse stato un dipinto, esso non avrebbe potuto aver nulla a che vedere con la Sindone. Semmai, nella realtà storica, quella di Genova è un'antichissima icona bizantina ispirata dal mandylion e, forse, realizzata a Edessa.

Icona a tempera nella Chiesa di san Bartolomeo degli Armeni in Genova

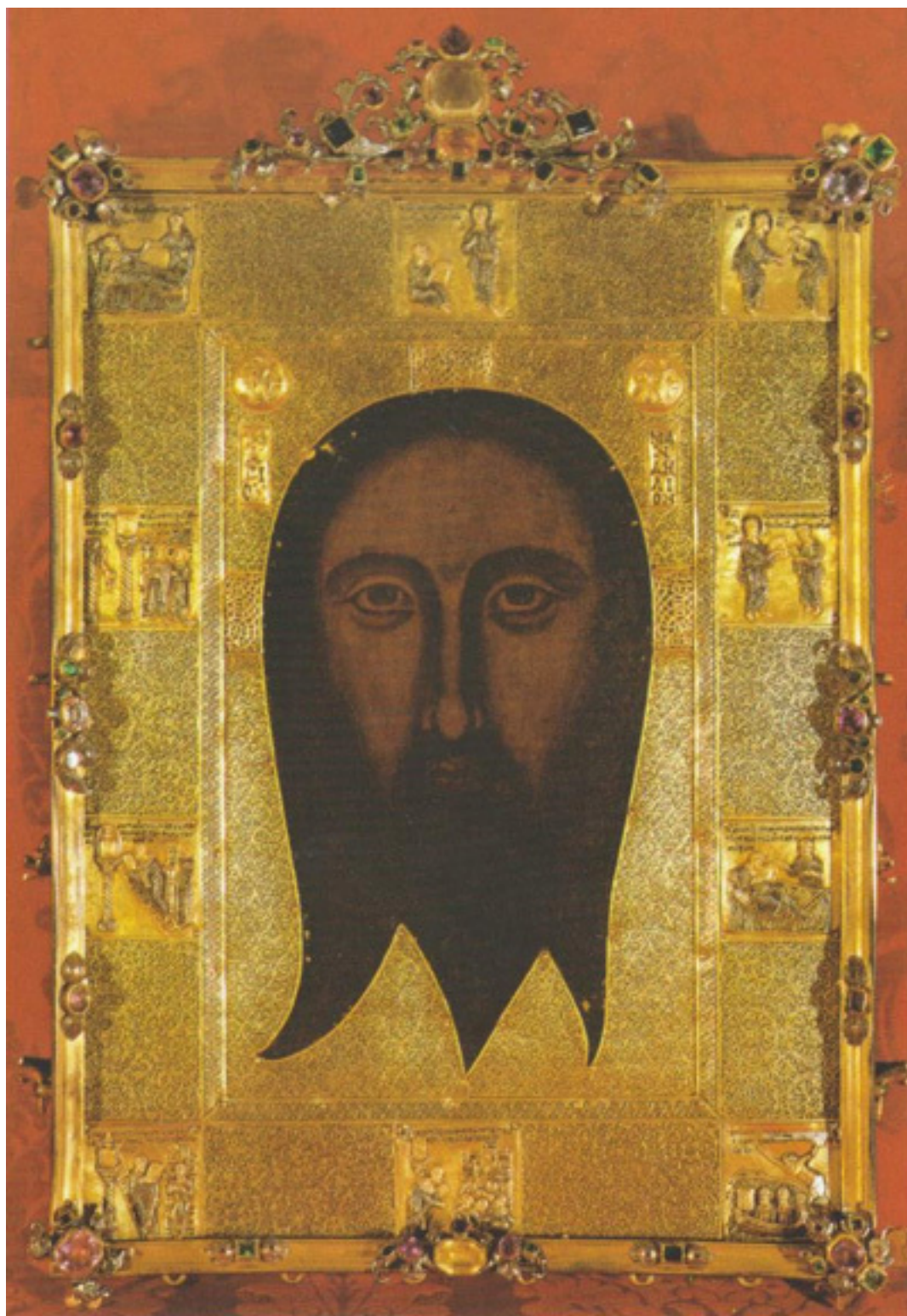

Secondo tradizioni disparate, greche, arabe e siriane, verso la metà del X secolo l'imperatore d'Oriente Romano I Lecapeno desiderava che il mandylion venisse traslato a Costantinopoli. Il Volto del Cristo di Edessa era considerato da tutti acheropito, cioè "non fatto da mano umana", e soprattutto per questo era venerato²¹ .. L'Anatolia era da tempo sotto i Turchi che, essendo islamici e dato che per essi Gesù era, ed è, il secondo più importante profeta dopo Maometto, veneravano il mandylion considerandolo protettore della città²² . Volendo avere la stessa tutela, l'imperatore Romano I aveva mosso guerra ai turchi inviando contro di loro un potente esercito agli

ordini del generale Giovanni Kurkuas che, nella primavera dell'anno 943, aveva espugnato Edessa. Il generale bizantino aveva chiesto all'emiro della città sconfitta la consegna del mandylion, nel frattempo nascosto dagli assediati, e per ottenerla aveva concesso indulgenza agli abitanti, liberato 200 prigionieri e promesso il pagamento di ben dodicimila monete in metallo prezioso (secondo alcune fonti monete d'argento, secondo altre addirittura d'oro). Nonostante le proteste del popolo, l'emiro aveva accettato e consegnato la reliquia al generale Kurkuas. Il mandylion era giunto a Costantinopoli il 15 agosto 944, festa della Dormizione di Maria (poi dell'Assunzione). Lo stesso mandylion - o Sindone ripiegata? - dopo la consegna ufficiale all'imperatore era stato messo nella cappella del Faro annessa al Boukoleon, palazzo di Romano I.

Una miniatura del Codice Skilitzis, manoscritto bizantino realizzato fra il XI e il XIII secolo, attualmente custodito nella Biblioteca Nazionale di Madrid, raffigura la consegna del mandylion all'imperatore Romano I Lecapeno, affiancato dal patriarca di Costantinopoli Teofilatto e da dignitari. Come si vede nell'immagine, al centro risalta l'immagine di Cristo che, quasi tridimensionalmente, si erge dal telo:



Il 16 agosto 944, giorno successivo all'arrivo del mandylion a Costantinopoli, l'arcidiacono Gregorio della cattedrale di Santa Sofia, referendario incaricato dei rapporti ufficiali tra il patriarca e l'imperatore, teneva dal pulpito del duomo un'omelia sull'evento. Nella Biblioteca Vaticana ne è conservato il manoscritto (Cod. Vat. Gr. 511, ff. 143-150v, catalogata De Christi imagine Edessena²³). Gregorio, dopo aver affermato che intende parlare dell'impronta portata da Edessa nel corrente anno 6452 (secondo la datazione biblica, corrispondente al 944 dopo Cristo), descrive con toni appassionati il mandylion, ch'egli chiama sindone riferendosi, evidentemente, ai tre Vangeli sinottici (Matteo, Marco e Luca) i quali, diversamente da quello di Giovanni, usano appunto tale termine; dice Gregorio dell'immagine: "Impronta impressa unicamente dai sudori d'agonia del volto del Principe della Vita, che sono colati come rivoli di sangue, e dal dito di Dio. Sono stati essi gli ornamenti che hanno colorato la vera impronta del Cristo; e l'impronta, dopo che essi sono colati, è stata resa anche più preziosa dalle gocce del suo costato. I due fatti sono pieni d'insegnamenti: qua sangue e acqua, là sudore e immagine. Quale equilibrio delle realtà, poiché esse [originano] da un Solo e Unico

[Essere]; ma vi si vede anche la fonte d'acqua viva ed essa disseta insegnando che i sudori artefici dell'immagine, la quale fa scorrere il fianco della [comune] natura a ciascuno, [l'impronta] hanno prodotto. A mano a mano ci si abitua a qualcosa che non si era mai visto prima e di cui occhio e mente non avevano esperienza. Un'immagine non delineata sui bordi, che sfuma in niente, che se ti avvicini, via, via, impallidisce e scompare, e se ti allontani riappare; un colore estenuato, pallidissimo, che non sapresti definire, che quasi sconfinava dalla scala cromatica; due lunghe impronte di un corpo spogliato, di fronte e di schiena, così stranamente e illogicamente accostate; una quantità di segni evidentemente sanguinosi, stampati anch'essi sulla pelle di una somma immobilità cadaverica [...] prima di sprofondare in quella lunga contemplazione senza parole che è sempre, per chiunque, la prima osservazione della sindone. Per tutti, il primo impatto con la sindone è un lungo guardare in un lungo silenzio”.

Ovviamente l'uso del termine sindone in quell'antica omelia non è una prova che il riferimento fosse proprio alla Sindone di Torino. Tuttavia è molto importante la citazione del corpo di Gesù e non del solo suo volto, perché fa intendere che si trattava d'un lenzuolo e non d'un fazzoletto.

Miniatura del XV secolo rappresentante la conquista latina di Costantinopoli



Nel 1204 accade la tragedia: l'Impero d'Oriente è attaccato dai combattenti della IV Crociata, che era stata organizzata in Occidente per liberare dai musulmani la Terra Santa e che mai l'avrebbe raggiunta; e il 12 aprile Costantinopoli è espugnata, fra orribili massacri e tremendi saccheggi di tesori e di reliquie sacre. Se è vero che solo la I Crociata aveva avuto anche forti motivazioni ideali oltre alle solite ragioni economiche e di potere, tuttavia prima del 1204 non si era forse ancor arrivati a tal punto di cinico, sanguinario affarismo in ambiente cristiano. Al comando della meschina spedizione vi sono, in testa, il conte Baldovino IX di Fiandra e, sotto di lui, i condottieri francesi Guglielmo di Champlitte, Goffredo di Villehardouin, Ottone de La Roche signore della Borgogna e i comandanti italiani Bonifacio di Monferrato ed Enrico Dandolo doge veneziano. Si fonda l'Impero Latino e i capi dei vincitori, a parte il doge ormai novantenne e ammalatissimo, si spartiscono i territori: il conte Baldovino di Fiandra viene incoronato re Baldovino I, in gran pompa, come gli imperatori nella cattedrale di Costantinopoli, Santa Sofia; Guglielmo di Champlitte diviene principe di Acaja; Goffredo di Villehardouin principe di Morea; Bonifacio di Monferrato re di Salonicco; infine, ma la sua figura è la più importante per la nostra storia, Ottone de la Roche diventa duca di Atene e di Tebe. Intanto il mandylion - ovvero la Sindone? - durante il saccheggio viene preso da ignoti

dalla chiesa annessa al palazzo imperiale delle Blancherne, dov'è sempre custodito, e sparisce. Forse nascosto ad Atene? Lo farebbe supporre la copia, sempre che ci fosse prova certa dell'esistenza del suo originale²⁴, di una lettera datata 1° agosto 1205, non molto dopo il sacco di Costantinopoli, il cui foglio autentico sarebbe stato inviato al Papa allora regnante, Innocenzo III, da Teodoro Angelo Comneno, apparentato alla famiglia imperiale; il mittente, dopo aver condannato l'agire dei crociati predatori di reliquie, chiede al Sommo pontefice la restituzione del telo di Costantinopoli, che afferma essere custodito al momento ad Atene presso il duca Ottone de La Roche. È stato tramandato, ma non ce ne sono prove certe, che successivamente, nel 1208, il duca di Atene e di Tebe avrebbe inviato la sindone - di nuovo il quesito: quella di Torino? - in suo possesso al padre Ponce II de La Roche-sur-Ognon e di Ray, onde da quell'anno il telo sarebbe stato in Francia presso la famiglia.



Tutto quanto precede non si può considerare vera Storia, mancano documenti certi che attestino che la sindone di Costantinopoli fosse proprio quella oggi conservata a Torino, per cui resta un vuoto storico fino al 1356 quando, come vedremo, la Sindone oggi conservata a Torino è certamente in Francia a Lirey; e tuttavia si è trovato, per così dire, un quasi-documento, cioè una miniatura su di un manoscritto, il Codice Pray, databile fra il 1192 e il 1195, attualmente custodito nella Biblioteca Nazionale di Budapest.

Si tratta di un sacramentario in latino con un discorso funebre in ungherese (è il più antico testo in questa lingua). Era stato rinvenuto nel XVIII secolo dal gesuita ungherese Georgius Pray, da cui il nome del manoscritto, in Slovacchia entro la biblioteca del capitolo benedettino di Pozsony, attualmente Bratislava. Il codice Pray era stato composto a mano perché il XII secolo era precedente il tempo dell'invenzione in Occidente della stampa a caratteri mobili. La miniatura è sul retro del foglio numero XXVII. Raffigura la deposizione di Cristo ed è in due parti sovrapposte. La superiore rappresenta l'unzione della salma di Gesù che, caso peculiare rispetto a icone di quei tempi e precedenti, è nudo proprio come sulla Sindone; e come sul Telo, le sue mani sono incrociate sul pube, la destra sulla sinistra, senza che si vedano i pollici; e, sempre come sulla Sindone, neppure i piedi si vedono (cfr. il successivo paragrafo Perché all'Uomo della Sindone non si vedono i pollici e, nel positivo sindonico, ha il piede destro che copre il sinistro). Ecco i particolari di mani ed estremità inferiori sul negativo di una foto sindonica e quindi, di séguito, l'immagine del Codice Pray:

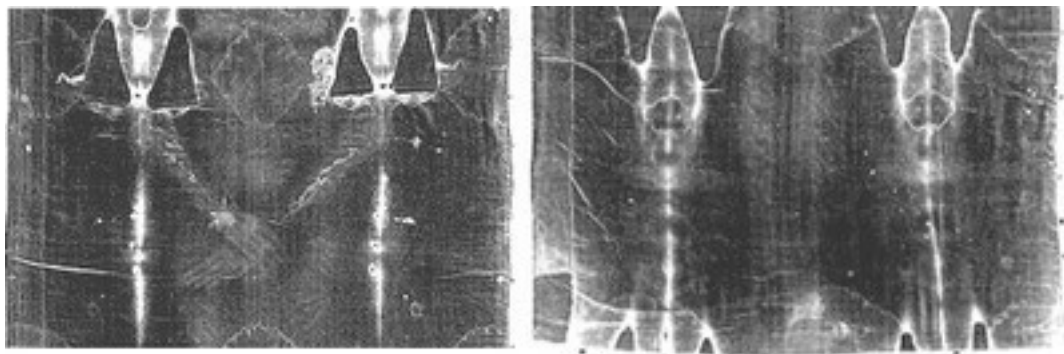

Miniatura sul Codice Pray



Come si può osservare, nella parte superiore della miniatura Pray figura disteso su di un lenzuolo il corpo di Cristo mentre viene unto, e la parte sottostante della stessa miniatura presenta le pie donne in visita al sepolcro la Domenica di Pasqua, con gli oli per ungere meglio il cadavere il quale, però, non c'è più perché, come l'angelo annuncia, Cristo è risorto:

Passato il sabato, Maria Maddalena, Maria di Giacomo e Salome comprarono aromi per andare a ungerlo. E di buon mattino, il primo giorno della settimana, vennero al sepolcro al levar del sole. Dicevano tra loro: Chi ci rotolerà via la pietra dell'ingresso del sepolcro? Ma riguardando videro la pietra rimossa, ed era molto grande. Ed entrate nel sepolcro, videro un giovane, seduto a destra, vestito di bianco e si spaventarono. Ma egli disse loro: Non temete. Voi cercate Gesù Nazareno, il crocifisso; è risorto, non è qui; ecco il luogo dove l'avevano deposto. Ma andate, dite ai suoi discepoli e a Pietro che egli vi precede in Galilea. Là lo vedrete come vi disse. E quelle, uscite, fuggirono dal sepolcro, perché erano sconvolte dallo spavento, e dalla paura non dissero nulla a nessuno (Marco, 16, 1-8).

Sempre nell'immagine della miniatura Pray si vedono, nella parte più alta, trattini ad angolo retto sul lenzuolo, che secondo certuni potrebbero - personalmente non ne sono convinto - voler richiamare il tessuto sindonico a spina di pesce. Nella parte più bassa della stessa immagine appaiono sul telo due gruppi di cerchietti a forma di L, simili a quattro gruppi di quattro fori ciascuno, originati da bruciatura, come quelli che si trovano sulla Sindone di Torino (veramente, sulla stessa fra altri forellini assai piccoli: ma poco visibili, mentre sono quelli grandi ad apparire evidenti all'occhio d'un visitatore del Lenzuolo). Tali gruppi simmetrici di fori sono rispettivamente, circa, al centro dei quattro rettangoli che possono derivare dalla piegatura in quattro del Lenzuolo.

Particolare della Sindone con evidenziazione dei quattro gruppi delle più antiche bruciature



Primo piano di uno dei gruppi delle più antiche bruciature sulla Sindone



Particolare del Codice Pray con evidenziazione di due presunti gruppi di fori a L



Si potrebbe dunque supporre che quando si produssero quei fori da bruciatura sulla Sindone, questa fosse ripiegata in quattro e quanto provocò le lesioni passasse attraverso tutti gli strati. La ragione di queste bruciature non è nota - forse metallo fuso colato per un accidente? - ma si sa che esse sono nel telo dapprima del 1532, l'anno dell'incendio della Cappella della Sindone in Chambery (v. Cronologia, anno 1532), infatti queste lesioni sono riprodotte su di una precedente incisione che raffigura la Sindone, che è la prima opera che la riproduca integralmente, attribuita al Dürer e realizzata nella stessa Chambery nel 1516, incisione che riporta tutti e quattro i gruppi simmetrici di fori:

Incisione sindonica attribuita ad Albrecht Dürer, anno 1516, di dimensioni pari a un terzo di quella reale, conservata nella chiesa di Saint. Gommaire a Lier, Belgio: sono ben evidenti i quattro gruppi simmetrici di fori



Si potrebbe pensare che l'autore della miniatura del Codice Pray, che espressamente dichiara nel testo d'essersi ispirato a una sindone, avesse visto proprio quella che è conservata oggi a Torino e vi si fosse ispirato?

Per inciso: Si può notare che nell'incisione il volto e il capo dell'Uomo risultano ben distinti e staccati (a causa della tridimensionalità della testa), essendo nel 1516 ancor assente la macchia permanente d'acqua causata dallo spegnimento dell'incendio in Chambery del 1532 (v. cronologia), macchia che alcuni, a un'osservazione superficiale, equivocando scambiano per la nuca dell'Uomo: si veda al riguardo questo particolare della foto della Sindone di Torino



Se la miniatura del Codice Pray racchiude indizi sicuramente interessanti, il primo vero e proprio documento storico sulla Sindone è però solo del 1356: in quell'anno il Telo si trova in Francia a Lirey, dipartimento dell'Aube nella diocesi di Troyes. Appartiene alla famiglia dei de Charny, parente dei de La Roche. Capofamiglia è il conte Goffredo de Charny. Il 28 maggio 1356 s'inaugura la chiesa di Lirey, voluta e fatta costruire dallo stesso conte, che viene affidata a sei canonici; officia personalmente il vescovo di Troyes, Enrico di Poitiers. Nel 1357, morto in guerra Goffredo, la sua vedova Giovanna de Vergy cede la Sindone, con documento scritto, ai canonici, forse per necessità economiche dietro compenso, ma formalmente per una liberalità secondo quella che era stata la volontà del defunto marito. I canonici lucrano organizzando ostensioni a pagamento che riscuotono enorme successo, tanto che il piccolo centro di Lirey diviene un importante centro spirituale. Il nuovo vescovo, Pietro d'Arcis, vieta le ostensioni giudicando la Sindone un falso, peraltro senza averla vista e solo sul fatto che proliferano diverse pseudo reliquie fra cui sindoni dipinte. I canonici si appellano al Papa e ne ottengono la formale autorizzazione a continuare le ostensioni; in seguito, una bolla del 1390 concede addirittura indulgenze spirituali a coloro che venerino il Lenzuolo della chiesa di Lirey²⁵.

Come la mettiamo però col fatto che l'età di nascita della Sindone è stata fissata da scienziati carbonisti "tra gli anni 1260 e 1390", cioè proprio in un lasso di tempo in cui è compresa la data 1356 del documento di Lirey e almeno una settantina d'anni dopo la data di composizione del Codice Pray (1192-1195)? Il che ha portato molti avversari della Sindone a parlare di "un falsario medievale"? (si veda, infra, il capitolo IV - UN EVENTUALE FALSARIO MEDIEVALE SAREBBE STATO IL PIÙ GRAN GENIO DI TUTTI I TEMPI E UN MOSTRO CRIMINALE ASSASSINO). Intanto diciamo che sono tre i laboratori che hanno svolto nel 1988 l'analisi per stabilire l'anzianità del Lenzuolo, dietro invito e su collaborazione, per il prelievo dei campioni sindonici, della Diocesi di Torino e dell'allora suo arcivescovo cardinal Ballestrero. Quegli studiosi li hanno sottoposti a esperimenti secondo uno dei metodi di radiotazione basati sul carbonio 14 radioattivo: a uno solo, mentre i metodi sono due, dei radioconteggi e della spettrometria di massa, e si sarebbe dovuto, secondo i critici dell'esperimento, seguirli entrambi per controllo; e le loro accuse ai tre laboratori non si sono limitate a questo; al riguardo lascio in attesa il lettore, per miglior organizzazione del saggio: ne parlerò nello specifico capitolo III - GLI ESPERIMENTI DEL CARBONIO 14.

[Certuni hanno provato negli ultimi anni a eseguire una copia dell'immagine sindonica ma, per il momento, essa non è stata mai realizzata con le stesse peculiarità; c'è chi ha ottenuto immagini simili, ma nessuno ha riprodotto insieme tutte le caratteristiche](#)

Fatto è che, secondo tutti gli esperti che se ne sono occupati, la figura umana sulla Sindone non è prodotta con metodi conosciuti.

Конец ознакомительного фрагмента.

Текст предоставлен ООО «ЛитРес».

Прочитайте эту книгу целиком, [купив полную легальную версию](#) на ЛитРес.

Безопасно оплатить книгу можно банковской картой Visa, MasterCard, Maestro, со счета мобильного телефона, с платежного терминала, в салоне МТС или Связной, через PayPal, WebMoney, Яндекс.Деньги, QIWI Кошелек, бонусными картами или другим удобным Вам способом.