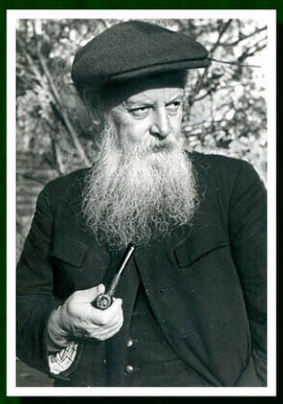

Павел Бажов

Синюшкин колодец

ФТМ

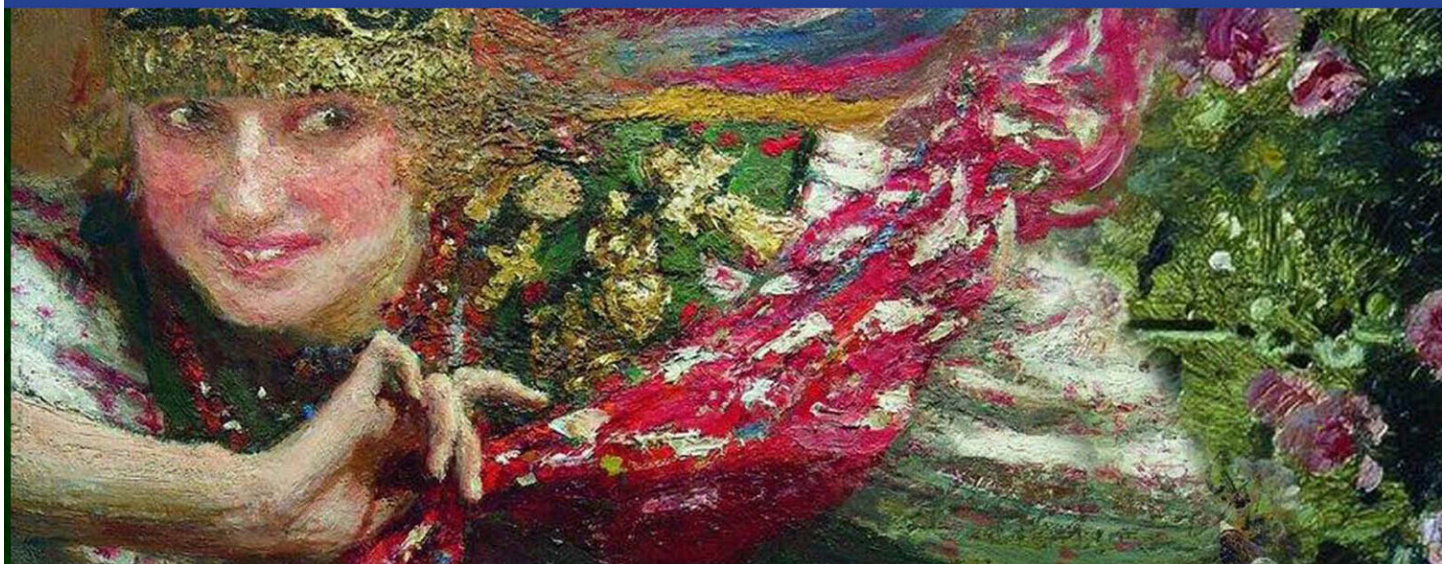

Хрестоматии для начальной школы

Павел Бажов

Синюшкин колодец

«ФТМ»

1939

Бажов П. П.

Синюшкин колодец / П. П. Бажов — «ФТМ», 1939 — (Хрестоматии для начальной школы)

«Жил в нашем заводе парень Илья. Вовсе бобылем остался – всю родню схоронил. И от всех ему наследство досталось.От отца – руки да плечи, от матери – зубы да речи, от деда Игната – кайла да лопата, от бабки Лукерьи – особый поминок. Об этом и разговор сперва. Она, видишь, эта бабка, хитрая была – по улицам перья собирала, подушку внучку готовила, да не успела. Как пришло время умирать, позвала бабка Лукерья внука и говорит…»

© Бажов П. П., 1939
© ФТМ, 1939

Павел Петрович Бажов
Синюшкин колодец

Жил в нашем заводе парень Илья. Вовсе бобылем остался – всю родню схоронил. И от всех ему наследство досталось.

От отца – руки да плечи, от матери – зубы да речи, от деда Игната – кайла да лопата, от бабки Лукерьи – особый поминок. Об этом и разговор сперва. Она, видишь, эта бабка, хитрая была – по улицам перья собирала, подушку внучку готовила, да не успела. Как пришло время умирать, позвала бабка Лукерья внука и говорит:

– Гляди-ка, друг Илюшенька, сколь твоя бабка пера накопила! Чуть не полное решето! Да и перышки какие! Одно к одному – мелконькие да пестренькие, глядеть любо! Прими в поминок – пригодится! Как женишься да принесет жена подушку, тебе и не зазорно будет: не в диковинку-де мне – свои перышки есть, еще от бабки остались. Только ты за этим не гонись, за подушкой-то! Принесет – ладно, не принесет – не тужи. Ходи веселенько, работай крутенько, и на соломке не худо поспишь, сладкий сон увидишь. Как худых думок в голове держать не станешь, так и все у тебя ладно пойдет, гладко покатится. И белый день взвеселит, и темна ноченька приголубит, и красное солнышко обрадует. Ну, а худые думки заведешь, тут хоть в пень головой – все немило станет.

– Про какие, – спрашивает Илья, – ты, бабушка, худые думки сказываешь?

– А это, – отвечает, – про деньги да про богатство. Хуже их нету. Человеку от таких думок одно расстройство да маята напрасная. Чисто да по совести и пера на подушку не наскрести, не то что богатство получить.

– Как же тогда, – спрашивает Илья, – про земельное богатство понимать? Неуж ни за что считаешь? Бывает ведь…

– Бывать-то бывает, только ненадежно дело: комочками приходит, пылью уходит, на человека тоску наводит. Про это и не думай, себя не беспокой! Из земельного богатства, сказывают, одно чисто да крепко. Это когда бабка Синюшка красной девкой обернется да сама своими рученьками человеку подаст. А дает Синюшка богатство гораздому, да удалому, да простой душе. Больше никому. Вот ты и попомни, друг Илюшенька, этот мой последний наказ.

Поклонился тут Илья бабке.

– Спасибо тебе, бабка Лукерья, за перья, а пуще того за наставленье. Век его не забуду.

Вскорости умерла бабка… Остался Илюха один-одинешенек, сам большой, сам маленький. Тут, конечно, похоронные старушонки набежали, покойницу обмыть, обрядить, на погост проводить. Они – эти старушонки – тоже не от сладкого житья по покойникам бегают. Одно выпрашивают, другое выглядывают. Живо все бабкино обзаведенье по рукам расхватали. Воротился Илья с могильника, а в избе у него голым-голехонько. Только то и есть, что сам сейчас на спицу повесил: зипун да шапка. Кто-то и бабкиным пером покорыстовался: начисто выгреб из решета. Только три перышка в решетке зацепились. Одно беленькое, одно черненькое, одно рыженькое.

Пожалел Илья, что не уберег бабкин поминок.

«Надо, – думает, – хоть эти перышки к месту прибрать, а то нехорошо как-то. Бабка от всей души старалась, а мне будто и дела нет».

Подобрал с полу каку-то синюю ниточку, перевязал эти перышки натуго, да и пристроил себе на шапку.

«Тут, – думает, – самое им место. Как надевать либо снимать шапку, так и вспомнишь бабкин наказ. А он, видать, для жизни полезный. Всегда его в памяти держать надо».

Надел потом шапку да зипун и пошел на прииск. Избушку свою и запирать не стал, потому в ней – ничем-ничего. Одно пустое решето, да и то с дороги никто не подберет.

Илья возрастной парень был, давно в женихах считался. На прииске-то он годов шесть либо семь робил. Тогда ведь при крепости-то с малолетства людей на работу загоняли. До женитьбы иной, глядишь, больше десятка годов уж на барина отхлещет. И этот Илья, прямо сказать, вырос на прииске. Места тут он знал вдоль и поперек. Дорога на прииск не близкая. На Гремихе, сказывают, тогда добывали чуть не у Белого камня. Вот Илюха и придумал:

«Пойду-ко я через Зюзельско болотце. Вишь, жарынь какая стоит. Подсохло, поди, оно, – пустит перебраться. Глядишь, и выгадаю версты три, а то и все четыре…»

Сказано-сделано. Пошел Илья лесом напрямую, как по осеням с прииска и на прииск бегали. Сперва ходко шел, потом намаялся и с пути сбился. По кочкам-то ведь не по прямой дороге. Тебе надо туда, а кочки ведут вовсе не в ту сторону. Скакал-скакал, до поту наскакался. Ну, выбрался в какой-то ложок. Посредине место пониже. Тут трава растет – горчик да метлика. А с боков взгорочки, а на них сосна жаровая. Вовсе, значит, сухое место пошло. Одно плохо – не знает Илья, куда дальше идти. Сколько раз по этим местам бывал, а такого ложочка не видывал.

Вот Илья и пошел серединой, меж взгорочков-то. Шел-шел, видит – на полянке окошко круглое, а в нем вода, как в ключе, только дна не видно. Вода будто чистая, только сверху синенькой тенеткой подернулась, и посредине паучок сидит, тоже синий.

Илюха обрадовался воде, отпахнул рукой тенетку и хотел напиться. Тут у него голову и обнесло – чуть в воду не сунулся и сразу спать захотел.

«Вишь, – думает, – как притомило меня болото. Отдохнуть, видно, надо часок».

Хотел на ноги подняться, а не может. Отполз все ж таки сажени две ко взгорочку, шапку под голову да и растянулся. Глядит, – а из того водяного окошка старушонка вышла. Ростом не больше трех четвертей. Платьишко на ней синее, платок на голове синий и сама вся синехонька, да такая тощая, что вот подует ветерок – и разнесет старушонку. Однако глаза у ней молодые, синие да такие большие, будто им тут вовсе и не место.

Конец ознакомительного фрагмента.

Текст предоставлен ООО «Литрес».

Прочитайте эту книгу целиком, купив полную легальную версию на Литрес.

Безопасно оплатить книгу можно банковской картой Visa, MasterCard, Maestro, со счета мобильного телефона, с платежного терминала, в салоне МТС или Связной, через PayPal, WebMoney, Яндекс.Деньги, QIWI Кошелек, бонусными картами или другим удобным Вам способом.