Николай ТЁМКИН

Морской дозор

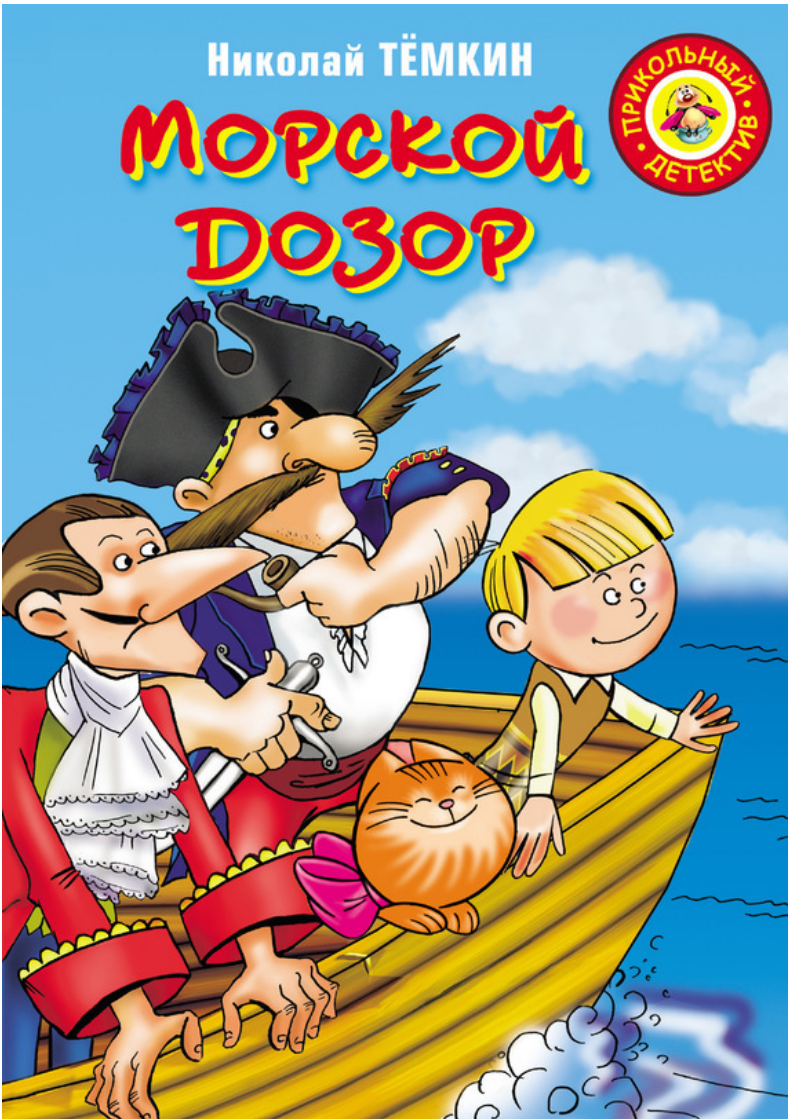

Николай Тёмкин
Морской дозор
Серия «Прикольный детектив»

Текст предоставлен правообладателем
http://www.litres.ru/pages/biblio_book/?art=5977165
Морской дозор: Повесть-сказка / Н.Тёмкин: Астрель, Сова; Москва, Санкт-Петербург; 2009
ISBN 978-5-271-22643-4

Аннотация

Следователь по особым сказочным делам Алеша Попов со своей бесстрашной помощницей кошкой Марусей по вызову волшебного телефона снова оказываются в Лукоморье. Но срочные дела заставляют Алешу вернуться обратно, а на его посту его замещает Баба Яга. Она переезжает на побережье, открывает сыскное агентство «Морской дозор» и… Начинаются таинственные исчезновения…

Содержание

Глава первая 7
Глава вторая 17
Глава третья 23
Глава четвёртая 30
Конец ознакомительного фрагмента. 45

Николай Тёмкин
Морской дозор

Посвящается лукоморцам, проживающим в лукоморье. А также всем прочим магам, волшебникам и изобретателям

Посвящается лукоморцам,
проживающим в Лукоморье.
А также всем прочим магам,
волшебникам и изобретателям

15 : 30

Глава первая
Первый звоночек

«Тр-р-риньк-триньк, триньк-триньк, триньктриньк!» – громко затрезвонил в кармане у Алёши Попова волшебный мобильник. В это время Алексей с папой сидели за столом, собирались обедать. Услышав знакомый звон, кошка Маруся бодро спрыгнула с дивана и воинственно распушила хвост: начинается! Мама примчалась с кухни – она там салат делала. Настроение у хозяйки дома тоже было довольно воинственное.

– Когда же это кончится?!

– Варя, не нервничай, – попросил папа, – у мальчика есть обязанности, и он должен их выполнять.

– Я ведь следователь по особым делам, – обрадовавшись поддержке, сказал Алёша. – Раз звонят, значит, в Лукоморье что-то случилось. А раз случилось, надо вести расследование.

– Согласна, – кивнула мама, – надо. Да выключи ты этот трезвон! Сейчас небольшое расследование проведу я. Но, чур, отвечать честно. Договорились?

Алёша с папой не стали спорить. Пятнадцать минут туда, пятнадцать минут сюда – сути дела не меняют.

– Итак, начнём по порядку, – мама поудобнее устроилась

на стуле напротив Алёши. – Год назад к нам в гости приехал из своей деревни дедушка Африкан Поликарпович. Так? – Да, – согласился Алёша.

– Он рассказал нам о сказочной стране, о Лукоморье, о своей тамошней работе в должности следователя по особым делам и попросил, чтобы внук сменил его, так сказать, на посту. Верно?

– Точно, – подтвердил Алексей. – Как зазвенит волшебный мобильник, вот этот, – пора за работу.

– После этого, – вздохнула мама, – ты отправлялся в Лукоморье дважды. В первый раз расследовал дело о пропавшей избушке, во второй – о замораживании Лукоморья и его окрестностей. Алёша удовлетворённо кивнул. Мама говорила чистую правду. Отчёты об этих двух делах уже написаны и изданы отдельными книжками[1].

– И чем всё это кончилось?! – пошла в атаку Варвара Анатольевна. – Полным успехом! – вмешался папа.

– Нет, Стёпа! – возразила ему мама. – Всё это кончилось сплошными «тройками»!

– Но при чём тут расследования?! – возмутился Алёша. – Ты ведь знаешь, что время в Лукоморье идёт не так, как в реальном мире, и никто здесь не замечал моего отсутствия! Я даже ни одного урока не пропустил.

---

[1] Читайте о прошлых приключениях Алёши Попова в Лукоморье в книгах Н. Тёмкина «Улица разбитых избушек» и «Вместо дождичка в четверг».

– В физическом смысле – да! А в учебно-педагогическом – нет! Ты сидел на истории и думал об истории с Бабой Ягой. А на математике подсчитывал вероятность виновности Красной Шапочки. И так далее. И вот вам результат. В общем, хватит!

Алёшино лицо стало совсем несчастным, но он ничего не сказал. А папа снова бесстрашно вступил в разговор:

– Ну нельзя же так сразу, Варенька. Мы насчёт отметок недавно уже беседовали. Алексей всё понял. Он подтягивается.

– Я не спорю, – хмыкнула мама. – Благодаря этому у него есть одна «пятёрка». По физкультуре. Потому что он подтягивается именно там. – Восемь раз! – не удержался Алёша.

– Не слишком ли узкая специализация? – съязвила Варвара Анатольевна. – Одним словом, я приняла твёрдое решение: пока не восстановится успеваемость, больше никаких визитов в Лукоморье. Кошка Маруся жалобно мяукнула. Не смолчал и Алёша:

– Но ещё один разочек побывать там всё же придётся. Меня ведь ждут! Если я не появлюсь, лукоморцы покой потеряют. Обратной-то связи нет!

Мама задумалась. Наверное, поставила себя на место обитателей Лукоморья. Глубоко вздохнула и вопросительно посмотрела на мужа.

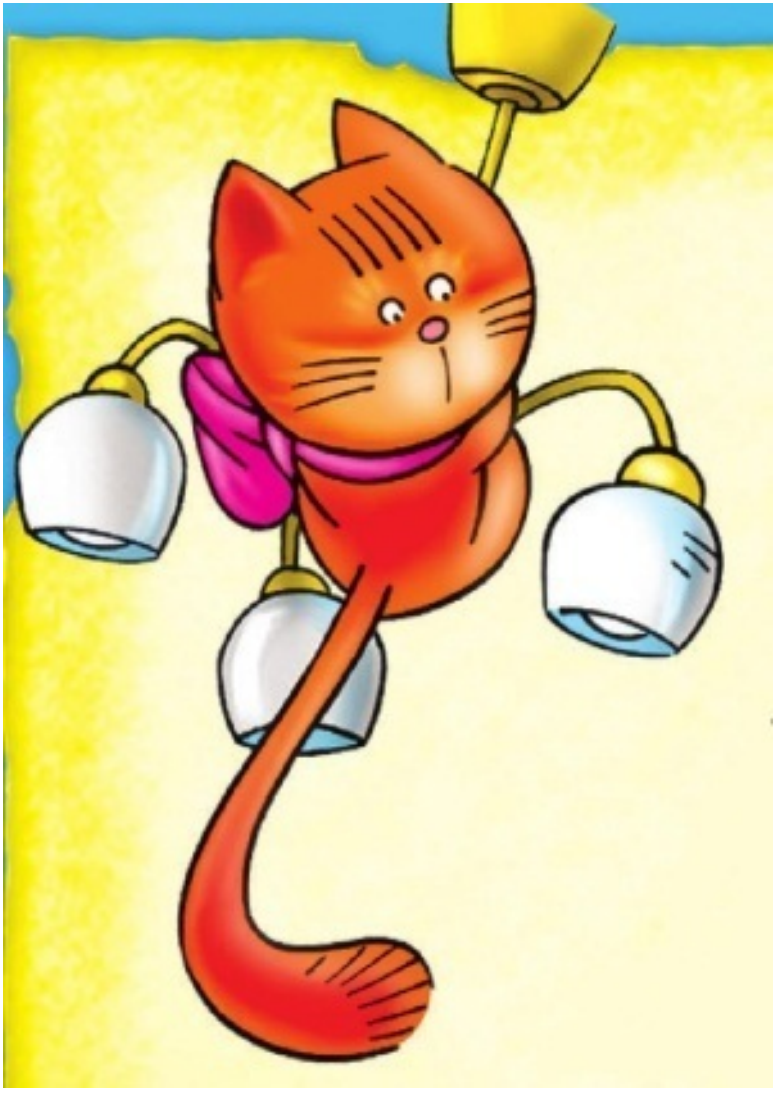

– Вот что я хочу предложить, – сказал Степан Африканович. – Мне кажется, Алексей прав. Пусть отправляется, узнает, в чём дело, и назначит себе заместителя, чтобы они там, в Лукоморье, сами разбирались со своими особыми делами. А что до обратной связи… Я на этот счёт, честно говоря, давно уже задумывался. И кое-что придумал. Всё-таки инженер как никак.

Алёша захлопал в ладоши.

– Без обратной связи, – продолжил папа, – конечно, не порядок. Вот я на досуге и покопался, уж прости, в твоём мобильнике. Усовершенствовал сим-карту. Разговаривать по волшебному телефону, как и прежде, нельзя – зато можно посылать и получать сообщения. —

От кого? – с тревогой осведомилась мама.

– От того, в чьём мобильнике такая же. Слушай дальше, Алексей. Назначишь себе в Лукоморье заместителя, оснастишь его телефон этой штуковиной. – И папа протянул Алёше второй экземпляр усовершенствованной сим-карты. – Ты ведь знаешь, как это делается. Научишь посылать смс-ки. Но только в экстренных случаях, чёткие и краткие. Отлично придумано, правда, Варя?

Мама неуверенно нахмурилась, а Алёша сказал:

– Не очень-то отлично. Боюсь, не сумеют они там без меня справиться.

– Но ты же справлялся! – воскликнула Варвара Анатольевна.

– Я ведь всё-таки живу не в захолустье у морской излучины. Книжки читаю.

– Вот пусть и они читают! – отрезала мама.

– Да где ж они их возьмут?

– Мне для сына ничего не жалко! Бери, какие хочешь!

Алёша понял, что дальше продолжать спор не имеет смысла. Он быстро сложил в рюкзак книги про разные приключения, надел его на плечи, взял в одну руку мобильник, другой хотел было прихватить Марусю, но…

– А вот это лишнее, – сказала Варвара Анатольевна, – кошка останется дома! Если уж мне нельзя не волноваться вовсе, то не хочу волноваться за двоих сразу. И побыстрее, пожалуйста. Одна нога там – другая здесь! А я пока пойду салат доделаю. Как раз к обеду, надеюсь, и поспеешь.

Кивнув, Алёша набрал на волшебном мобильнике заветный код, открывающий проход в Лукоморье: поочерёдно нажал на кнопки «звёздочка», «ноль», «решётка». Воздух заколыхался, пошёл вроде как волнами. На месте оклеенной весёлыми обоями стены образовалась белёсая пустота. Алексей Попов приблизился к границе колышущегося воздуха, на миг обернулся, помахал родителям рукой – и исчез вместе с наполненным книгами рюкзаком.

Глава вторая
Полный сбор

На лесной поляне вокруг избушки Бабы Яги царило радостное оживление. Столы, накрытые скатертями-самобранками, ломились от угощений. На стульях, на табуретках и просто на пеньках расселись гости, старые Алёшины знакомые: и хозяйка избушки, и богатырь Алёша Попович, и Змей Горыныч, и три поросёнка – Ниф-Ниф, Наф-Наф и Нуф-Нуф, и Красная Шапочка, и Русалочка в передвижной ванне, и Дюймовочка – всех не перечислишь. Хотя самобранки и расстарались, кое-кому этого, как видно, показалось мало: чуть в сторонке суетилась Сорока-Белобока, кашу варила.

Когда из лёгкой воздушной дымки на поляне появился следователь по особым делам, разнеслось общее «ура». Все вскочили, чтобы обнять его, похлопать по плечу, пожать руку.

– Тише вы, тише! – шутливо отбивался Алёша. – Не все сразу, а то ещё затопчете. Лучше объясните, в чём проблема? Я получил вызов – значит, что-то случилось?

– Не что-то, – торжественно сообщил Змей Горыныч, – а кое-что: юбилей. Сегодня ровно год со дня вступления небезызвестного Алексея Попова в должность. Вот, стало быть, и празднуем.

Вновь раздались приветственные крики.

Алёша насупился:

– Огромное вам спасибо, но, честно говоря, это против правил. Ведь вызов в Лукоморье – сигнал о какой-то опасности. Мама с папой волнуются, я бросаю свои дела… Впрочем, хорошо, что мы встретились.

– Ещё бы! – воскликнул Алёша Попович и высоко поднял чашу с клюквенным киселём.

– Нет-нет, – остановил его Алёша Попов, – не сейчас. Сначала – организационные вопросы, а торжественная часть – после. Дело в том, что я временно вынужден прервать исполнение своих обязанностей. Напряжённая учёба и всякое

такое. Расследование особых дел должен взять на себя кто-то из вас.

Неожиданное сообщение сначала погрузило поляну в настороженную тишину, а потом поднялся общий гвалт. Оказалось, что никто не готов целиком посвятить себя следственной работе: у Горыныча – бизнес, Поповичу в дозоре надо стоять, Красной Шапочке – за бабушкой ухаживать, Белобоке – кашу варить, Русалочка к сухопутной жизни не приспособлена, Дюймовочка слишком маленькая, поросята – они и есть поросята…

– Может быть, Маруся? – предложила Баба Яга.

– Маруся никак не сможет, – покачал головой Алёша, – видишь, даже сейчас её со мной нет.

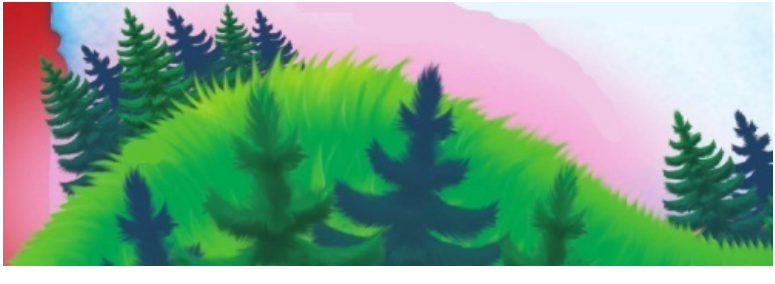

– Тоже напряжённая учёба? – догадалась хозяйка избушки на курьих ножках. – Или всякое такое?

– Личные обстоятельства, – не стал вдаваться в подробности следователь. – А может быть, бабушка, вы возьмётесь?

Баба Яга раскраснелась, но скромно потупилась:

– Ну куда уж нам… Наше дело маленькое, лесное…

– Очень даже куда! – загорелся новой идеей Алёша. – Не беда, что лесное. Вы сумеете, я уверен. Литературу почитаете, наберётесь опыта. – И он стал доставать из рюкзака книгу за книгой. – «Приключения барона Мюнхгаузена»… «Остров сокровищ»… «Сказка о рыбаке и рыбке»… А вот ещё… И ещё… Учиться лучше всего как? По книжкам! Они в любом деле подмога, так наша литераторша говорит.

– Тогда ладно, – согласилась Баба Яга. – Значит, я теперь следователь по особым делам?

– Нет, – ответил Алексей. – Я такие должности раздавать не имею права. Вы будете называться… Ну, даже не знаю… Вот – сыскной агент! А избушка ваша станет сыскным агентством. Сыскное агентство взволнованно хлопнуло ставнями, переступая с одной куриной ноги на другую.

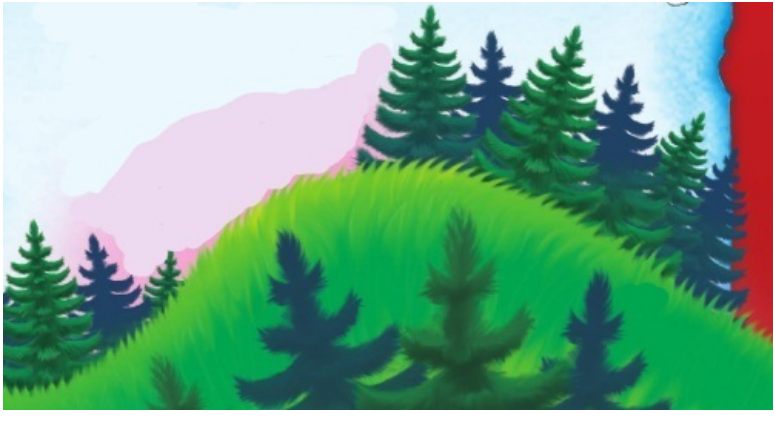

– Надо бы название дать, – промолвил Змей Горыныч. –

Соответствующее, так сказать, основному направлению работы. Сыскное агентство должно заниматься тем, что каким-либо образом бесследно пропало. А когда что-то пропадёт, тогда…

– Тогда – ищи-свищи! – присвистнул богатырь Алёша Попович.

– Вот именно! – обрадовался Алёша Попов. – Так и запишем.

Быстро изготовили вывеску: «Сыскное агентство “Ищи-свищи”. Агент Б. Яга».

Повесили на дверь избушки. Привезённые книги расставили на полке в горнице, в красном углу.

На этом организационная часть встречи закончилась. Но не для всех. Алёша отвел Бабу Ягу в сторонку и попросил на минутку её мобильник. Вставил усовершенствованную симкарту. Объяснил, как посылать смс-ки, – но только в экстренных случаях, чёткие и краткие.

– Понятно, бабушка?

Баба Яга подтвердила, что всё усвоила.

И началась торжественная часть – пир горой!

Глава третья
Второй звоночек

Когда Алёша вернулся, мама как раз выносила из кухни салат.

– Наш пострел везде поспел! – обрадовался папа. – Ко времени возвратился. Садись, заморим червячка.

Варвара Анатольевна молча погладила сына по голове.

– Спасибо, я сыт. – И Алёша рассказал про пир в Лукоморье.

– Ну, как хочешь… – чуть-чуть обиделась мама. – Извини, у нас таких разносолов сегодня нет. А вот завтра устроим настоящий праздничный стол: отметим окончание твоей следственной работы.

– Ты, Алёша, просто так с нами посиди, – попросил Степан Африканович, – интересно послушать, что и как ты там сумел организовать.

Кошка Маруся навострила уши: ей, конечно, тоже было интересно.

Отчёт занял всё время обеда. Едва папа с мамой отложили вилки, как раздался характерный звоночек мобильника: смс-ка. Мама страдальчески закатила глаза. Алёша посмотрел на дисплей и прочёл: «Щапомоньюююю».

– Какой-то бред, – сказала мама. – Как видно, лукоморцы

с пиршеством переборщили.

– Не забывай, Варя: в Лукоморье время движется не так, как здесь. У них с того пира, наверное, уже целый день прошёл. А то и больше. Так что излишества, если они и были, тут ни при чём, – возразил папа. – Надо подумать, что значит это сообщение.

Стали размышлять.

Может быть, какой-нибудь малоизвестный лукоморский язык? Нет, с чего бы это Баба Яга стала Лёше на малоизвестном писать? Помехи связи? Сомнительно: откуда бы им взяться?

Думай, Алексей, соображай!

Вот оно: шифр!

– Наверное, сыскной агент Баба Яга опасалась, что смс-ка попадёт в чужие руки и зашифровала сообщение!

– Молодец! – похвалил Алёшу Степан Африканович. – А вы о коде договаривались?

– Нет… – признался Алёша.

– Значит, шифр должен быть простым. Иначе у Яги не было бы уверенности, что ты с ним разберёшься. Начнём с са-

мого элементарного: станем механически менять буквы местами.

Записали сообщение на листке бумаги, принялись на другом в разном порядке записывать буквы. Мама тоже заинтересовалась расшифровкой. Не осталась в стороне и Маруся: забралась Лёше на колени и, положив мордочку на край стола, внимательно следила за общей работой. Первой с шифром разобралась Варвара Анатольевна.

– Ой! – вскрикнула она. – Получается «На помощь»!

– А «ююююю»? – спросил дотошный папа.

– Это уже мелочи, – отмахнулась обрадованная успехом мама, – главное, что смысл понятен. Кому-то требуется срочная поддержка!

Понятно кому! Медлить было нельзя. Алёша схватил рюкзак, сунул в карман листки с шифром и расшифровкой, взял в руку мобильник…

– Я всё понимаю, – дрогнувшим голосом сказала мама. – Надо так надо. Но без Маруси! – И крепко прижала кошку к груди.

– Пока! – кивнул родителям Алёша.

– Ты рюкзак не застегнул! – остановил его папа.

– Да ладно, он всё равно пустой!

«Звёздочка», «ноль», «решётка». Стена растворилась в воздухе. За спиной Алёша услышал сдавленный мамин крик, подумал: «Ох, как она, бедная, волнуется…» – и оказался на поляне с избушкой Бабы Яги.

Вернее, на поляне, где до сих пор была избушка Бабы Яги, ставшая сыскным агентством «Ищи-свищи». Теперь здесь никого и ничего не было. Кроме Алёши, который сел на пенёк и глубоко задумался. Где агентство? Где агент? Может быть, Баба Яга послала сообщение из другого какого-нибудь места? Почему же тогда следователь по особым делам оказался именно тут?..

Ну, это как раз объяснимо. Ведь первый звонок пришёл отсюда, а волшебный мобильник, по определению, переносит туда, откуда звонили. Видимо, на смс-ки незыблемое правило не распространяется. Да уж, с Лукоморьем не соскучишься. Но где же искать Бабу Ягу?

Последние слова он, видимо, произнёс вслух: ответ прозвучал незамедлительно.

– На берегу моря!

– Кто там?! – вскинул голову Алёша.

– Сорока-Белобока! – откликнулась устроившаяся на разлапистой ели Сорока-Белобока. – Кашу варила. И Бабу Ягу видела. Она с избушкой поближе к воде перебралась. На мыс с бухточкой.

– Зачем?

– Да кто ж её знает! Может, оздоровительным купанием собирается заняться. Говорят, оно полезное. А больше я знать ничего не знаю! – И говорливая птица улетела прочь.

Алёша поднялся с пенька и тоже тронулся в путь. Хочешь не хочешь, а агента надо найти. Рюкзак, хоть и пустой, оказался почему-то тяжёлым, оттягивал плечи. Идти было трудно. И скучно. Чтобы не топать вовсе уж бессмысленно, Алёша по дороге перебирал разные варианты неотложного дела Бабы Яги. Фантазировал.

А Баба Яга, окажись она рядом, могла бы рассказать такое,

что никакому Алёше не нафантазировать.

Глава четвёртая
О чем могла бы рассказать Баба Яга

На следующий день после праздничного пира Баба Яга уселась в горнице своего сыскного агентства и налила себе большую кружку чая. Прихлёбывая, она стала готовиться к исполнению новых обязанностей: просматривать привезённые Алёшей книги. Ведь недаром он говорил, что они в любом деле подмога. Начать решила с «Острова сокровищ». Быстро-быстро пролистала. Так, пираты… Клад зарытый… Отдать швартовы… Ладно, в общем и целом понятно. Можно было бы уже приступить к какому-нибудь расследованию, но что-то никакие клиенты в агентство не идут. Прямо хоть закрывай фирму. Прямо хоть спать ложись… Тут Баба Яга зевнула и решила и впрямь немного вздремнуть. Только надо кружку с чаем чем-нибудь прикрыть, а то ведь мухи в неё нападают.

Посмотрела по сторонам – никакой подходящей крышки не обнаружилось. Делать нечего – вырвала из книги страницу.

Ничего дурного от этого с «Островом сокровищ» не случится. А что до учёбы, так книжка уже изучена.

Прикрыла кружку. Улеглась на кровать. Долго ворочалась – сильный кашель на неё напал. Простыла, должно быть, на пиру. Наконец уснула.

Разбудила Бабу Ягу громкая песня. Хриплый голос звучал всё ближе и ближе:

Смелые пираты —
Славные ребята!
Парус поднимаем – и вперёд!
Мы врагов за шею
Вешаем на рею[2],
А друзей мы вешаем на грот[3]!

Баба Яга вышла на крыльцо. К избушке, прихрамывая, приближался коренастый, приземистый человек в тельняшке. Пол – мужской. Возраст – вполне подходящий. Вместо правой ноги – деревяшка. Особых примет не замечено.

– Бабка, – спросил незваный гость, – ты выстрелов не слышала?

– Да вроде нет, мил человек.

– Я не мил человек, я капитан пиратов Сильвер, шпангоут тебе в душу. А выстрелы были. Где-то здесь бухало. Похоже на мою пушку пропавшую. Я на звук шёл.

– Пропавшую? – обрадовалась Баба Яга.

---

[2] Круглый брус, горизонтально прикреплённый за середину к мачте; реи служат для крепления парусов.

[3] Самая высокая мачта на парусном судне.

Но больше ничего сказать не смогла: на неё снова напал жуткий кашель.

Капитан Сильвер помрачнел:

– Пятнадцать человек на сундук мертвеца! Выходит, зря я сюда тащился. Это не пушка моя, а ты бухала. Не по адресу пришёл.

– Именно что по адресу! – не согласилась Баба Яга. – Вот, смотрите. – И она указала на вывеску.

– «Сыскное агентство “Ищи-свищи”. Агент Б. Яга», – медленно прочитал капитан и с сомнением повторил: – Б. Яга… Это как прикажете понимать?

– Так и понимать: сыскной агент Баба Яга.

– Ты что ж, можешь исчезнувшую пушку найти? – заинтересовался капитан.

– Это мы запросто. Профессия у нас такая. Расскажите-ка, где и как дело было.

– Попробую, – вздохнул Сильвер. – Чем морской чёрт не шутит, вдруг и вправду поможешь. Вид у тебя довольно въедливый. Значит так. Знаешь в море скалистый островок?

– Как не знать.

– Вот подплыл я к нему на своём старом корыте…

– На корыте? – переспросила Баба Яга.

– Ну да, на большой шлюпке своей. Хотел высадиться. Вдруг в прибрежных кустах что-то зашуршало. Я воскликнул: «Мой пистолет не знает промаха!» – И выхватил его из кармана…

– Пистолет?

– Ага. Тут пушка и пропала. Как кит языком слизнул. Я шлюпку обыскал, берег обследовал, на дно нырнул – нет, да и всё тут. Огорчился, конечно, и поплыл, куда глаза глядят.

Сошёл на сушу и кашель твой услышал. Вот и приковылял, старый дуралей, на своей деревянной! – И Сильвер ударил кулаком по искусственной ноге.

– Нет-нет! – протестующе замахала руками Баба Яга. – Вы очень правильно приковыляли! Я вашу пушку обязательно отыщу. Все окрестности обшарю на своей костяной!

– Э… да мы, оказывается, товарищи по ногам! – прочувствованно промолвил капитан. – Тогда – по рукам. Но имей в виду: не найдёшь – болтаться тебе на рее!

– Почему ж это на рее? Мы ведь друзья, а не враги! – обиделась Баба Яга, вспомнив песню, с которой пришёл Сильвер.

– Извини, случайно сорвалось. Я хотел сказать: на гроте. Короче говоря, начинай, друг, ищи.

– Сегодня же и начну. Ступайте спокойно домой, а завтра снова сюда приходите, получите полный отчёт о проделанной работе.

Капитан помрачнел.

– Это что ж, мне каждый день сюда из дому таскаться?

– А где ваш дом?

– Сейчас – в бухте, у мыса. Я ведь в шлюпке живу, – Сильвер вздохнул. – Вот бы здорово было твое агентство поближе к ней переместить!

– А почему бы и нет? – сразу же согласилась Баба Яга. – Очень даже возможное дело! – И поспешила в избушку.

Когда через несколько минут сыскной агент спустился с крыльца, карман его передника был доверху набит птичьим кормом.

– Цып-цып-цып, – Баба Яга стала сыпать на тропинку зёрна и крошки, потихоньку двигаясь через лес по направлению к мысу с бухтой. Избушка, мелко перебирая куриными лапами, поспешила за ней. Капитан Сильвер сначала быстро заморгал, решив, что ему чудится, а потом, убедившись, что агентство и впрямь идёт на нехитрую приманку, двинулся следом. Из сеней избушки слышался грохот: из-за неровной избушкиной походки там от стены к стене перекатывалась ступа.

Новое место для агентства выбрали у самой воды – так, чтобы обзор был широким. Впереди – морская гладь, сзади – небольшая рощица, справа – мыс, поросший утёсами, слева

– бухта со шлюпкой Сильвера. Оказавшись рядом с домом и вслушиваясь в такой привычный шум волн, капитан заметно повеселел.

– Слушай, бабка, – обратился он к Бабе Яге, – а давай контору твою переименуем.

– Это ещё зачем? – удивилась та.

– Чтобы название соответствовало. Агентство теперь базируется у моря, так? Пушка моя пропала в море, так? Искать её ты будешь в море…

Баба Яга только мелко кивала: капитан, конечно, говорил бесспорные вещи. А Сильвер продолжал:

– Значит, и название должно быть морское. Например… Например… Вот: «Морской дозор»!

Название Бабе Яге понравилось. Она даже в ладоши захлопала. Принесла из избушки влажную тряпку и цветные мелки. Вскоре вывеска приобрела обновлённый вид: «Агентство “Морской дозор”. Агент Б. Яга».

Агентство
Морской дозор
Агент Б. Яга

– А теперь… – Капитан критически оглядел агента. – Надо бы дать тебе подходящую экипировку. Не может такого быть, чтобы морской дозор в какой-то кофте ходил! Подожди-ка минутку.

Сильвер поспешил к шлюпке и вернулся с тельняшкой.

– Надевай, у меня запасная есть!

Баба Яга прямо поверх кофты облачилась в тельняшку, приобретя настоящий морской вид.

– Совсем другое дело! – одобрил Сильвер. – Эх, сейчас бы в честь этого салют дать, да пушки нет… Сто морских чертей! Почему же ты её не ищешь? Немедленно приступай! С чего думаешь начать?

– С осмотра скалистого островка, капитан!

– Так я там уже искал.

– А теперь я поищу. Как-никак, я ведь сыскной агент. У меня свои методы.

– Не спорю. Попробуй. А как ты туда доберёшься? Хочешь, бери мою шлюпку.

– Спасибо, – отказалась Баба Яга, – я лучше на своём транспорте отправлюсь. Мне так привычней.

Она скатила ступу по ступеням крыльца.

Глаза Сильвера чуть не вылезли на лоб от удивления:

– Ты что, в этой колоде поплывёшь?

– Нет, полечу.

Решив, что сыскной агент шутит, капитан заливисто засмеялся, а Баба Яга тем временем вновь вернулась в дом и

вышла оттуда уже полностью готовая к работе. На плече у неё висела большая холщовая сумка, полная книг.

– Библиотека-то целая тебе зачем? – поразился Сильвер. – Разве она поможет пушку искать?

– Книжки – они в любом деле подмога, – наставительно ответила Баба Яга, – а вы пока здесь за меня побудьте. Примите заказ, если ещё у кого-нибудь что-нибудь пропадёт. Такие возможности нельзя упускать. Я прилечу – разберусь.

И ступа с сыскным агентом взмыла в вышину. Сильвер застыл, разинув рот.

До цели удалось долететь без приключений. Приземлившись на взморье, Баба Яга, внимательно осматривая местность, двинулась в глубь островка. Прибрежные скалы сменились вскоре широкой ложбиной с зеленеющими холмами. В низких местах под ногами хлюпало – видимо, недавно прошёл дождь, земля ещё не просохла.

Обойдя очередной холм, сыщица вскрикнула от радости: не болтаться ей теперь на грот-мачте, вот она – пушка! Стоит себе преспокойненько. А Сильвер-то, Сильвер: «Я уже искал!» Да так и должно быть: одно дело – какой-то пиратский капитан, а сыскной агент – совсем другое.

Но как пушка тут оказалась? Ведь пропала она в море, около берега. Выходит, её зачем-то сюда притащили. Нелегкая была работа, а следов вокруг – никаких. Но тот, кто сюда пушку приволок, обязательно вернётся, не зря же старался. И тогда следы появятся: вот как сыро кругом. А мы ещё и подстрахуемся. И поможет нам кто? Тот, кто в любом деле подмога!

Конец ознакомительного фрагмента.

Текст предоставлен ООО «ЛитРес».

Прочитайте эту книгу целиком, купив полную легальную версию на ЛитРес.

Безопасно оплатить книгу можно банковской картой Visa, MasterCard, Maestro, со счета мобильного телефона, с платежного терминала, в салоне МТС или Связной, через PayPal, WebMoney, Яндекс.Деньги, QIWI Кошелек, бонусными картами или другим удобным Вам способом.