18+

Наталья Видга

Значения и символы. Такими ТАРО УЭЙТА вы ещё не видели

Для профессиональных и начинающих тарологов

Наталья Видга

Значения и символы. Такими Таро Уэйта вы еще не видели

http://www.litres.ru/pages/biblio_book/?art=69586477
ISBN 9785006050815

Аннотация

Карты Таро – это незаменимый инструмент познания себя. Таро помогает увидеть энергии, которые преобладают рядом с клиентом, узнать какой архетип сейчас превалирует, и заглянуть в будущее по средствам сценариев и ожидаемых от них последствий. Таро Уайта дают безошибочные советы по преодолению негативных ситуаций и трансформации своего пути в более счастливую и изобильную реальность.

Содержание

Пролог 6
Старшие Арканы 11
0 – Шут 12
I – Маг 16
II – Жрица 21
III – Императрица 26
IV – Император 30
V – Иерофант 34
VI – Влюбленные 38
VII – Колесница 42
VIII – Сила 46
IX – Отшельник 50
X – Колесо Фортуны 54
XI – Справедливость 58
XII – Повешенный 62
Конец ознакомительного фрагмента. 66

Значения и символы. Такими Таро Уэйта вы еще не видели

Наталья Видга

© Наталья Видга, 2023

ISBN 978-5-0060-5081-5
Создано в интеллектуальной издательской системе Ridero

Значения и символы. Такими Таро Уэйта вы еще не видели.

Пособие для профессиональных и начинающих таропологов. Удобный, компактный формат для ежедневного использования.

Автор: Наталья Видга

© Наталья Видга

Карты Таро – это незаменимый инструмент познания себя. Таро помогает увидеть энергии, которые преобладают рядом с клиентом, узнать какой архетип сейчас превалирует, и заглянуть в будущее по средствам сценариев и ожидаемых

от них последствий. Таро Уайта дают безошибочные советы по преодолению негативных ситуаций и трансформации своего пути в более счастливую и изобильную реальность.

Я, Наталья Видга, приглашаю тебя взять меня за руку и пройти этот путь удивительных образов на сакральных изображениях Таро Артура Эдварда Уэйта. Почувствуй неповторимую магическую силу каждой карты и начни изменять свою реальность и реальность людей вокруг.

Пролог

Дорогой мой читатель, ты можешь быть начинающим таропологом или уже опытным экспертом в этой области, но поверь, эта книга откроет новые горизонты познания системы Таро Уэйта и тем, и другим. Я запаковала свои знания и мой 10-летний опыт в эту книгу. И по праву горжусь тем, что моё видение образов и архетипов, изображённых на колоде Уэйта, помогло тысячам людей на моих консультациях улучшить свою жизнь, поменять видение ситуации и выйти из негативных сценариев.

Бесспорно и то, что у каждого таролога возможны свои ощущения от изображений карт и свои смыслы. Однако хорошего проводника в подсознании отличает именно умение интерпретировать увиденную на картах информацию, связать её в стройную структуру и поведать своему клиенту. Хороший таролог обязан обладать повышенной сензитивностью, быть хорошим психологом и эмпатом. Я, как юнгианский аналитик, могу смело заявить о том, что Архетипы человека, предложенные великим психотерапевтом Карлом Юнгом, полностью представлены в старших арканах колоды Таро Уэйта и отвечают на все вопросы о ситуации, в которой может находиться клиент в разные периоды своей жизни.

Как родилась классическая колода Таро Райдера-Уэйта – История Памелы «Пикси» Колман-Смит.

На сегодняшний день колода Таро Райдера-Уэйта является самой популярной на планете колодой для гадания. Несмотря на это, мало кто знает историю её появления и людей, благодаря которым эти классические карты появились на свет.

Дизайн колоды был разработан в 1910 году Артуром Эдвардом Уэйтом – почётным членом мистического ордена «Золотая Заря» и известным исследователем масонства и каббалы, мистиком и оккультистом. Он владел глубокими познаниями в области мистицизма и множеством техник прорицания.

Первым издателем этих карт стал Уильям Райдер из Лондона, имя которого также вошло в название колоды. Многие считают, что эти люди подготовили и великолепные рисунки карт, благодаря которым они и стали известны, но это не так. Художником колоды была Памела Колман-Смит – загадочная и талантливая женщина, жизнь которой овеяна домыслами и слухами.

Эту девушку отличала невероятная продуктивность и страсть к творчеству. В одном из писем друзьям Памела сообщила, что создала за неделю 94 рисунка! Скорость работы, сочетавшаяся с несомненным талантом, стали одной из ос-

новных причин, почему Уэйт выбрал именно Колман-Смит для создания своей знаменитой колоды Таро.

С Уэйтом Пикси познакомилась в 1901 году, когда вступила в мистический орден «Золотой Зари». Работа над колодой началась в 1909 году и продолжалась целый год. Памеле пришлось создать огромное количество эскизов и набросков. Тут и пригодилась её невероятная производительность. В этой работе большую роль играло соответствие канонам, которые были выработаны столетия назад. Пикси сумела сохранить традиционный стиль колоды, при этом реализовав своё видение карт. Младшие арканы Таро Райдера-Уэйта полностью придуманы художницей. Это гениальная, понятная и доступная колода была закончена в 1910-м году. В процессе создания рисунков она получала образы, вводя себя в транс, а потом воплощала свои видения в изображениях на картах. Символизм же проработан самим Артуром Эдвардом Уэйтом. Это говорит о том, что потусторонние силы через этих двух одарённых людей передали в помощь человечеству мощнейший предсказательный, медитационный и магический инструмент.

Колода превзошла все ожидания. Она сразу же стала бестселлером и била рекорды продаж целое столетие. Её появление вызвало целую волну подражаний, но ни одно из них так и не смогло повторить успех оригинала. К сожалению,

ни оригиналы рисунков, ни огромное количество эскизов не сохранились. Считается, что 80 окончательных вариантов рисунков для карт остались в архивах издательского дома «Уильям Райдера и Сыновья», но, к сожалению, они погибли во время Второй мировой войны во время бомбардировок Лондона немецкой авиацией.

Колода Таро Райдера-Уэйта по праву считается эталоном и прародительницей многих вариантов колод, существующих на данный момент.

Карты, их всего 78, условно делятся на: старшие арканы – 22 карты, которые не имеют масти и символизируют важное явление и события; младшие арканы – 56 карт, содержат в себе четыре масти: пентакли, чаши, жезлы и мечи. Номерные карты повествуют о различных обстоятельствах и событиях в жизни и судьбе человека, а также о его внутреннем мире, мыслях, планах и переживаниях. Фигурные карты – это Паж, Рыцарь, Королева и Король указывают на присутствие в раскладе личности, а также раскрывают их характер, род занятий, связи и даже внешность. Таро Райдера-Уэйта – сильные и живые карты, ведь за ними стоят духи мироздания – неба и земли, огня и воды. С ними необходимо разговаривать, просить открыть вам сакральное, тайное, скрытое, потаённое, то, о чем не знаете вы и так хотите узнать… Они отзывчивы, легки и очень информативны. Таро Уэйта помогут получить необходимую информацию, сделать пра-

вильный выбор, предотвратить несчастье и обойти проблемы стороной, узнать истинное отношение того или иного человека к себе, а ведь вокруг нас так мало по-настоящему любящих, добрых и искренних людей. Чтобы избежать предательства и многих других всевозможных проблем, вам на помощь придут карты Таро.

Старшие Арканы

Старшие арканы – это собирательный образ, архетип из нашего подсознательного. Это своего рода проводники определённых энергий в раскладах. У старших арканов всегда множество аспектов. Как правило, они отвечают на вопросы – «что происходит?» и в каком затяжном сценарии пребывает клиент. В раскладах выпавшие старшие арканы всегда следует уточнять младшими арканами. Карты всегда говорят о каком-то периоде, но не предвещают чего-то навсегда.

0 – Шут

Шут говорит о начале пути, о рождении, воплощении. Карта внутреннего ребёнка, импульса, начало чего-то нового. Это что-то дико приятное, спонтанное. Беззаботная игра и радость жизни, восторг, неизведанное путешествие, яркие моменты, которые ассоциируются с детством. Также эта карта может говорить о неизвестности, закрытой информации, воровстве, юношеской глупости. И самообладание это объясняется знаниями, исполненной мечтой. Он – душа в поисках опыта. Дурак символизирует плоть, чувственность. Инвариантное название этой карты – алхимик, дано ей издёвкой, демонстрирует высшую стадию собственной глупости.

В карте дня Шут предлагает быть открытым всему новому, как ребёнок смотреть на мир непредвзято, без негативных оценок и нажитого опыта. Новое дело требует безумства и творчества. Открытость, спонтанность, сумасшествие. Сегодня вы ведомый свыше самими небесами.

В делах Шут говорит о туризме, шоу-бизнесе, развлечениях, криминальных видах заработка, опрометчивых поступ-

ках, о пускании дел на самотёк, ведении дел по принципу «кривая вывезет».

В отношениях Шут говорит о флирте, курортных романах, интрижках. В целом ничего серьёзного, отношения довольно легкомысленные. Здоровье слабо, легкомысленное отношение к своему здоровью, безответственное отношение к собственному телу. Человек в аспекте Шута легкомысленный, авантюрист, не традиционного склада ума, эксцентричный, со своим Богом в душе, любит всё яркое, привлекает внимание. Совет от карт: плыть по течению, довериться судьбе, она сделает всё за вас. Силы выведут так, что не ожидаете. Если вы задаёте прямой вопрос картам (вопрос на «да/нет»), и выпадает Шут, то ответ неточен, зависит от того, каким образом поведёт себя вопрошающий.

В перевёрнутом значении Шут говорит об инфантилизме, наивности, глупости. Шут живёт только настоящим. В негативе – это упорное нежелание становиться взрослым, простота характера. Всегда предупреждает о новом начале, можно набить шишек и создать хаос вокруг себя. Обязательно нужно обращать внимание на соседние карты – к чему имеет отношение Шут? А также – это надежда на разъяснение обстановки, наступление стабильности, разъяснение обстановки к лучшему. Деньги найдутся, и перспективный проект не за горами. Всё решится к лучшему. Контракт будет подписан. Конец испытательного срока. Возвращение из командировки. Длительные поездки. Выздоровления. Беременность,

рождение. Ситуация прояснится с пользой для человека. Встреча, знакомство с перспективами на будущее. В работе – придёт сам, ступит на новую стезю, если хватит любознательности, то это принесёт блага. Эта карта символизирует путь вовне, место первое – эманация, красота нерушимости духа. Трудно различимые знаки, изображённые на его кошельке, показывают, как много поздно нова хранится в глубинах его души. Мудрость извлекать пользу даже из негативного опыта, так как негативный опыт может являться глубинным смыслом. Перевёрнутый Шут говорит вам сделать выводы. На сознание человека Шут влияет удивлением, которое предшествует осознанию, ребячеству. Образ высокого сознания. Перевёрнутый Шут в отношениях – это символ радости, жизни и инфантилизма. В отношении к партнёру – это приведёт к расставанию. Скоро встретится новая любовь. Рядом с картой Солнце говорит о беременности. Период влюблённости, лёгкая интрижка, дурацкие отношения. То там, то здесь. Несерьёзность, свободные отношения, где никто ни за что и ни за кого не отвечает, и не несёт ответственности перед партнёром.

I – Маг

Маг – это начало сознания, осознавание себя. Это сообразительность. Над головой Мага знак жизни в виде бесконечной ленты, образующей число восемь в горизонтальном положении. Это общеизвестный символ вечности, бесконечности и совершенства духа. В правой руке Мага палочка, поднятая к небу, этот указательный жест говорит о стяжании благодати, добродетели и света, взявшего от высшего и прилагаемого к низшему. На столе перед Богом находится символ четырёх масти Таро, указывающие на природные элементы и стихии. Карта говорит о реализации возможности при стремлении к благородной цели. Эта карта показывает божественное начало в человеке, являющимся отражением Бога. Также это целостность человека и его сознание. Проблемы решаются благодаря сознанию, выдержанности, испытаниям. Решение дает ясность сознания, контроль над ситуацией. Решение вопроса в лучшем виде и готовность к действию основываются на гармонии сознания и бессознательного человека. Уверенность в себе может дать те результаты, к которым вы хотели бы прийти. Вы сможете сдвинуть горы, если находитесь в гармонии ума и души, в прямом значении. Шут говорит о начале. Нахождение работы, рождение ребёнка, нового проекта. Маг говорит об одиночестве по собственному выбору. Покровитель начинаний и новых

дел. Одна из самых лучших карт для бизнеса торговли, капиталистических отношений. По ответу – надо «нет»: никто кроме тебя, никогда, если не сейчас. Карта призывает к активному действию. Возьмите и доведите задуманное до конца. Нельзя бросать дела на полпути, важно всё максимально продумать. Искать важные смыслы в том, что ты делаешь. Важно полностью просчитать и быть уверенным во всём. Покажи, на что способен, действуй со всех сторон, и будет тебе счастье. Солнце, как символ ясности, Меркурий – это гибкость ума и сообразительности в карте Мага. По здоровью карта Мага говорит всегда о крепком здоровье, о выздоровлении, рождении мальчика. Рядом с картой силы говорят о сильной личности. В отношениях говорят об одиночестве друг от друга. Независимость – люди могут быть вместе только потому, что их держит вместе бизнес. Отношения вышли на другой этап, когда душой люди не находятся вместе. Человек в архетипе Мага – это Индивидуалист. Любит независимость. Игрок. Энтузиаст. Работоспособный, любит чёткость действий и всегда доводит начатое до конца. Карта Мага даёт совет на вопросы: что делать? как быть? – Начать сначала, найти другое занятие. Рассчитать и всё. Встряхнуть сам. Не зависеть от мнения окружающих. Делай так, как нужно тебе. Не бояться нововведений и не бояться перемен. Всё в ваших руках. По ответу на «да/нет» чаще всего ответ «да». Необходимо встряхнуться, действовать, и всё получится.

В перевёрнутом значении Маг говорит о бездействии, лени, о несовпадении желаний с возможностями. О попытке выдать желаемое за действительное, прокрастинации. Человек не специалист в том, что делает, хотя пытается выдать себя за такового. Отсрочки в решении вопроса. Бизнес не двигается, работа не идёт, но причины устранены, и всё это находится во власти человека. По здоровью изменений ни-

каких нет. Отношения двигаются по инерции, не быстрые, характер личности человека в аспекте Мага не определён. Не спешите с выводами. Человек может проявиться с разных сторон, которые ещё только предстоит узнать. Не спешите в принятии решений, забудьте о своих амбициях, стоит выждать, лучше поискать другой путь. Ответ по карте перевернутого Мага – всегда «нет». В работе перевёрнутый Маг говорит об осознании своего потенциала, действий в соответствии с тем, куда направлена инициатива. Говорит о продвижении, финансовом успехе, решении непростых задач, о повышении. А так же это сданные экзамены, прохождение проверок, налаживание контактов, нового бизнеса, эффективности, успешной деятельности на все 100%. Не стоит откладывать на потом переговоры и дела. Сейчас самое время их провести. Есть все возможности для этого, чтобы максимально реализовать задуманное. Сознание человека – Мага, ум ясен, точен, выдаёт рациональные вещи. Вам должно хватить даром предвидения и сознательности. Появилась высота обзора. Видение ясно, точно, чётко, с пониманием о том, что делаешь. Умение отвечать за свои шаги, нести ответственность за собственный выбор. Осознанное управление собственной судьбой, важное осознание своего жизненного пути и своей задачи. В отношениях перевёрнутый Маг говорит о периоде вдохновения, отваги, магнетизма, об осознании важности единства и гармонии разума и души, своеобразного баланса энергетики. Маг в отношениях – это экс-

периментатор, инициатор, берёт всё на себя. По этой карте часто идёт предложение брака. В раскладах с картой отшельник говорит о занятом и закрытом человеке, который много работает и мало времени уделяет своему партнёру.

II – Жрица

Жрица это логика, обработка информации, опыт, накопленные смыслы. Жрица олицетворяет всё неосознанное, все смыслы, интуицию, дар предвидения, яснослышание, твёрдую уверенность в чем-либо. В руках Жрицы свиток с надписью «TORA», символизирует высший закон, внутренний смысл слова. Она восседает между двумя колоннами, которые являются опорами ворот в мистический храм. Сама она – это тайна, церковь, дом, в котором человек обретает Бога. Это ключ к таинственной истине, которая ускользает от рационально мыслящего ума. Истина, которая не может быть объяснена логикой. Светлая сторона Жрицы – это проявление терпения, снисхождение, понимание, доброта, женская мудрость. Использование этого ради помощи людям, ради блага человеческого. Тёмная сторона Жрицы— использует свои силы во зло. Одна из карт магического воздействия. Жрица, как карта дня, говорит о том, что стоит принять этот день, как данность. Понаблюдайте за собой, всё, что вы делаете, когда не делаете ничего. Не позволяйте себе сидеть на месте. Старайтесь внутренне пробудить себя. О чём вы думаете прямо сейчас? Подумайте, о чём ваш сегодняшний сон? Он может сообщить о важном. Жрица – это луна, интуиция, могущество подсознательного. Жрица – это всегда все тайны. Символ божественной мудрости. В пря-

мом положении Жрица говорит о духовной мудрости, терпении, глубоком познании и понимании сути вещей. Мудрость женского начала. Глубина женского сознания. Интуиция. Всегда зрите в глубину. Смело вскрывайте тайны будущего, но относительно своих намерений всегда храните молчание. Картой Жрицы может быть в аспекте Равана недоброжелатель Ницца, ведьма, соперница, дело, к которому ты не знаешь с какой стороны подступиться. Сложная задача – непредвиденное решение вопроса, ситуации, вещи, которые скрываются. Наличие или необходимость магического воздействия для разрешения ситуации. Неясность, неопределённость, двойственность, может быть, неточно заданный вопрос. Есть несколько вариантов решения задачи. По здоровью Жрица говорит о том, что человек нездоров, скрытый или неверно поставленный диагноз. Необходимость выравнивать энергетику. В отношениях Жрица вещает о неясности, подозрительности, неискренности, тайнах между партнёрами. Люди не могут открыться друг другу. Человек, который боится, что его тайны всплывут наружу. Жрица даёт совет: довериться интуиции, не руководствоваться всегда только разумом. Прояснить информацию. Также прямая Жрица предупреждает о том, что ситуация не так проста, как кажется, вы чего-то не видите. Ситуация не раскрыта до конца.

В перевёрнутом положении Жрица говорит о недостатке проницательности, поверхностных знаниях, самонадеянности, плотских страстях. Прояснение, разъяснение сути ситуации. Теперь обстановка ясна, и нужно принять решение. Приходит новая информация. По работе – это пути определения и возможность выбора. По здоровью перевёрнутая Жрица говорит о кризисной, но не опасной ситуации. Мо-

жет указывать на магическое воздействие. Измены в отношениях. Нужно всё проверить, решение придёт само. По роду занятий это психология, экстрасенсорика, целительство. Занятия с глубокой душой и пониманием вопроса. Ощущения, ведомость свыше при внимании к интуиции. Делай что хочешь, принимай решение самостоятельно. На вопрос ответ не ясен. Совет – рассмотреть несколько вариантов решения подробнее. Создание человека с перевёрнутой Жрицей: нужно уделить внимание собственному бессознательному. Глубине своей души. Древней истине. Наш вуаеристически настроенный разум позволяет различать, где зло, а где добро, и нужно к нему прислушиваться. В отношениях перевёрнутая Жрица говорит о внимании, глубокой привязанности, интуитивном отношении, родстве душ, чувствительности, заботливости, о глубоких взаимоотношениях. В светлой стороне характеризует близнецовое пламя, когда партнёров соединяет невидимая, незримая нить. Если перевёрнутая Жрица выпадает в период одиночества – вы должны разглядеть внутри себя что-то важное. Не стоит сидеть, выжидать, важно прислушаться к внутреннему голосу и максимально не принуждать себя ни к чему. В любовных взаимоотношениях – это пассивная выжидательная позиция. Знакомства в интернете. Возможность сохранить множество поклонников. В худшем аспекте перевёрнутой Жрицы – это домосед, который учится любить и жить в сериалах, не готов справляться с трудностями мира, ему проще закрыть себя

дома.

III – Императрица

Старший аркан Императрица – это связь с матерью, женственность. Идеи универсального плодородия и в целом производящие силы. Хозяйка и природа, плодородие. Зарожде-

ние нового. Это символ веры, желания и его крылья. Материальная версия универсального плодородия и внешний смысл мира. Карта Императрица означает двери или ворота, позволяющие войти в эту жизнь, как в сад Венеры. Эта карта – знак избранности. Неиссякаемый источник жизни. На физическом плане Императрица – это психологический уровень творчества, способностей, богатства, изобретательность. Познание нового. Необходимость переносить боль, связанную с рождением детей. Благоденствия в доме. Как карта дня Императрица говорит об увлекательном весёлом дне, который поманит природой, чтобы подпитать себя, свои души, свою энергетику, расслабиться, вас там ждёт свежий ветер новых идей. То, что долго не рождалось, сможет найти выход, реализуя идеи, за что бы вы не взялись – в этом дне вас ждёт успех. Асцендент Венера в Тельце – как символ плодородия.

В прямом положении Императрица говорит о прекрасной земной любви, приносящей свои плоды. Прекрасный дом, семья, дети, внутреннее могущество, уравновешенное разумом. Карта Императрицы означает, что некий проект близится к завершению. Он будет успешным для вас. Общее значение карты: дела, действия, начатые этапы пройдены, открывается поле новой деятельности. Всегда простор для бизнеса и деловой активности, партнёрство, успех, деловые отношения, возможность хорошей карьеры, профессия – репортёр. Крепкое здоровье, при болезни быстрое выздоровление. Благополучные роды. Заключение брака. Серьёзные

намерения. Поддержка рода по материнской линии. Человек в аспекте Императрицы – это замужняя женщина, дед ныне, властная свекровь, живой характер, непоседа, стремящийся к новому. Не терпит рутины и однообразия. У мужчин – много связи, много женщин, предпринимательская жилка, хороший шутник. Любимец женского окружения. Хороший собеседник, но бывает очень поверхностно. Совет: не бойтесь нового. Идите ему навстречу. Обновите информацию, расширьте круг знакомств, у вас всё под вашим носом. При предложении брака – соглашайтесь. Это семейная карта, которая направляет, заботится о семье. Заботится о вашем благополучном будущем. Ответ – всегда «да».

В перевёрнутом положении карта означает стремление к действию, но необходимо чёткое понимание своих мотивов и действий. Домашние хлопоты, материальные затруднения. Упадок творческих сил. Бесплодие у женщин. Значение перевёрнутой Императрицы – это бездействия, стеснённые обстоятельства, исходящее из образа действия самого клиента. Застой в делах, невозможность двигаться вперёд. Консерватизм, боязнь начинаний, не устраивающая на старое место работы. Отсутствие или нежелание карьерного роста. По здоровью – это хронические заболевания, дурные привычки, которые со временем становятся опасны для жизни. Бесплодие, женские болезни. В отношениях – возможность развода, чрезмерная неразборчивость в выборе, консерватизм. Трусость, лень, слишком осторожный человек,

слишком много думает. Перевёрнутая Императрица даёт совет: не спешить с новым проектом, для этого нет подходящих условий. Если вы задаёте вопрос, то ответ – «нет». Либо вы недостаточно созрели для этого, либо недостаточно сделали, чтобы получить то, что хотите. В работе перевёрнутая Императрица – это период высвобождения мощных творческих энергий. У художников, дизайнеров – новый путь, новые нетривиальные идеи. У других профессий – перемены, связанные с карьерой, рост, оживление. Императрица – хозяйка говорит о том, что перемены уже произошли, и к ним трудно подстраиваться. Стоит осознать, максимально продумать и принять их. Изменение условий труда. Новая работа, новый контракт. Хорошая хозяйка, сила, мир. В сознании человека – это новые знания, новые представления, возможно горький опыт для рождения нового. Это ложка дёгтя в этой прекрасной карте, что рост возможен через какие-то потери. Отмирает старая, и рождается новая, нужно спокойно относиться к этому и принимать. В личных отношениях – это перемены и зарождение нового. Пополнение в семье. Зарождение новых чувств, новые начинания. Новая фаза оживления отношений.

IV – Император

Император – это связь с отцом, правила. Установление границ. Порядок. Стремление к независимости, стремление управлять ситуацией. Стремление безопасности и стабильности. Император даёт возможность быть властителем своей жизни. Предсказуемость. Иерархия. Всеобщий порядок. Трезвый ум, дисциплина, чувство ответственности, прагматизм. Император – это монарх, властный, величественный, деятель, реализатор, правитель этого мира, запал, облачённый во все полагающиеся по статусу атрибуты. Это зрелая мужественность, на которую откликается Императрица. Нужно учитывать, что карты Император и Императрица не имеют явных указаний на супружескую пару, но этот совет подразумевается. Это особенно мужская персона и наиболее высокий сон, но королевский трон духовного мира. Здесь проявлен свет мысли, он мир животных инстинктов. Полнота необыкновенного знания, мудрость нет разума, её источник выше в мире. Теневая сторона карты – это деспотизм, самодурство, стремление к власти до бесконечности, стремление улучшать всё до бесконечности. Человек убивается властью, и зависим от неё. В карте дня Император говорит о том, что нужно взяться за дела основательно. Просчитать и всё продумать. Сегодня выполни энергии, силы благоволят вам. Идите сегодня своей дорогой. Если нет како-

го-то задуманного дела, нужно навести порядок, построить планы, сделать свою жизнь более планомерной и предсказуемой. В прямом значении Император – это стремление к чёткому выполнению порядка, порыв мудрости, рассудок преобладает над страстями. Необходима поддержка более сильного, мудрого и властного человека. Авторитет, материальные успехи, достижение, материальная поддержка, покровитель. Хорошо оплачиваемая и постоянная работа. Диктатура, на которую нужно согласиться из-за хорошей финансовой выгоды. Покровительство начальника. Здоровье хорошее либо выздоровление. Для женщины эта карта обозначает мужчину-партнёра, возможно Тирана. Карта дома. Солидности, финансовой устойчивости, богатства. Мужчина в аспекте рованный Императором – это хозяин, император в доме, женатый мужчина. Как личность, Император описывает властного диктатора, карьериста, может быть, жадного, нетерпимого к чужому мнению человека. Совет: обратиться к закону, влиятельному человеку, подумать о финансовой стороне дела, подумать о здоровье. Карта дает ответ – «да», но вы можете оказаться в золотой клетке.

В перевёрнутом положении карта Император говорит об анархизме. Нет желания что-либо делать, решать проблемы и ставить цели. Нарушен порядок. Смена ситуации. Кризис, потеря влияния, должности. Понижение. Опасная ситуация по здоровью: травмы, переломы, резкое ухудшение здоровья. Для женщины – эта карта обозначает потерю близкого друга. Совет: выжать всё по максимуму из человека и уй-

ти. Ссоры до потери имущества, разводы. Человек настроен на ссоры, разрушение, аутоагрессии. Ситуация в скором времени может очень сильно обосрётся. Нужно быть готовым к драке. Ответ: категорически «нет». В работе – это невозможность достичь порядка. Сознание человека – перевёрнутый Император говорит о прагматичном подходе, упорядоченности, чётком пути к цели. «Я вам сейчас покажу, кто в доме хозяин», – заботящийся, властный, но в аспекте он – человек. Рядом с картой Башня и Дьявол говорят о деспотизме и ревности. Рядом с картой Колесницы означает человека хама, грубияна, которого несёт. Если расклад делается для женщины, то, очевидно, влияние отца, незавершенности отношений, законный брак, муж либо любовник.

V – Иерофант

Карта говорит о нравственности, моральных ценностях. Жрец. Границы, авторитет. И духовный отец. Олицетворяет мир веры и глубочайшего доверия, непоколебимых ценностей. И иерарх, управляющий внешней религией. В противовес, который выступает Верховной Жрице – превосходящий всех гений исторической, верховной власти. Эта карта символизирует всё, что является справедливым и священным в рамках декларируемых догматов. Также он – канал, через который благодать, в отличие от природы, формирует всё в этом мире, и он провоизвестник, спасение для всего человеческого рода. Он законы, призванные иерархией. Он не религия, хотя способ её выражения. Благоприятный исход любого дела. Доверие к себе – основа счастливого будущего. Этика добродетели, моральные принципы, которыми мы руководствуемся при построении нашей жизни. Ответ на вопрос зависит от того, что касается он: материальной либо духовной стороны дела. В первом случае ответ – «нет». Если вопрос касается духовности, то ответ – «да».

Как карта дня Иерофант говорит о том, что день нужно начать с отношения с самим собой. Духовные практики, медитации развития Смыслов. Держаться за свои правила и ритуалы – вы на правильном духовном пути. Карта представляет человека проповедника либо учителя. В прямом положении Иерофант – это поиск истины. Вы вносите в проект слишком много духовной энергии, и он нуждается в органи-

зации. Терпимость и снисходительность. Символ принятия, учёбы, умение использовать чужой опыт. Преданность истине и знаниям. Умение нести их людям. В карте мало материального. Она не сулит ни денег, ни секса, карта отношений, дружбы, доброй вести. В работе – это карта не денежная, скорее альтруистическая. Карта учителя, хороших отношений в коллективе, знакомства и связи не делового характера. Получение новых знаний, обучение, дружба, платоническая любовь, уважение, духовная связь с партнёром. Секса в этой карте нет вообще. Редко обозначает венчание. Как характеристика личности, эта карта говорит о контакте нам, о человеке, который любит делиться своим жизненным опытом, помогать людям. Возможно, это писатель, философ, художник, благожелательный моралист, эстет, человек, несущий истину, который любит давать советы.

В перевёрнутом положении – это религиозный фанатик, зануда и болтун. Безответственное отношение к материальному в собственной жизни. Не умеренные щедрость, впечатлительность, уязвимость, не комфортность. Отсутствие комфорта. В работе перевёрнутый Иерофант – это поиск глубинного смысла, сверх задачи, поиск своего призвания. Вы будете низвергнуты. Моральные испытания. Призыв не участвовать в испытаниях. Проверка на прочность. В сознании человека это фраза «моральное суждение о себе важно только для вас самих». У женщин часто эта карта показывает желание выйти замуж.

Ещё одно значение перевернутого Иерофант – это предательство, двурушничество, хитрость, почти жевание. Ложные истины. Пророки. Плохие отношения в коллективе. По здоровью – не то несёт. Человек сам себе что-то придумывает, мнительность. Отказ от прежнего образа жизни. Перевернутый Иерофант даёт совет: перестать болтать и заняться делом. Предупреждение: будьте аккуратно в отношениях, опасайтесь сплетен. Вопрос: надо или нет – вопрос не точен, ответ дать нельзя. Приход денег неблаговидным путём. Лицемерие и манипуляции. Рядом с картой умеренность сулит проблемы сексуального характера.

VI – Влюбленные

Карта старшего Аркана Влюблённые – это познание любви и муки неразделённой страсти. На карте изображена семья, купидон символизирует зарождение любви, принесу свой плот. Символизирует супружеской верности, истину, честь и любовь. Поиск партнёра для жизни. Карта сулит глубокие переживания и выбор. Отказ от одного в пользу другого, прежнего образа жизни, интрижек, свобода ради любви, для перехода на следующий уровень. Значит, ситуации выбора, и он будет принят решительно и бесповоротно, без возможности вернуть все назад. Фигуры карты означают юную, девственную невинность, любовь. Это карта незапятнанной человеческой любви, являющейся частью пути истинной жизни, даёт поддержку, возвращает к истокам. Значение женщины – чувственное влечение в контексте, в котором заложены идеи грехопадения человека. По ответу на вопрос: громкое «да». В карте дня влюблённые говорят вам прислушаться к своему сердцу. Есть вариант, что придётся кого-то или что-то выбрать, не глядя. Дать волю своему внутреннему голосу и сердцу. Нужно внести какие-то коррективы в отношения, с кем-то помериться. Карта – выражение большой любви. В прямом положении карта Влюблённые проявляется как неизбежность выбора, который необходимо сделать, руководствуясь сердцем. Выбор больше по серд-

цу, чем по разуму. В жизни появилась вторая Половинка. Карта в сильной позиции – большая эмоциональная свобода – пренебрежение поступкам, продиктованными чувствами. Общее значение карты – это работа, материальные вопросы, дела, выбор. В личных отношениях карта Влюблённые говорит о любви в чистом виде, но ничего не говорит о сексе в отношениях. Карта усиливается старшими органами императрица, жрец, сила. Также в отношениях говорит о равновесии и балансе, которые две половинки уравновесили друг друга. Эта карта говорит о любви, люди уже выбрали друг друга, и готовы потратить время жизни на своего избранника, однако они настолько захвачены своей любовью, что не видят неприемлемых аспектов в партнёре.

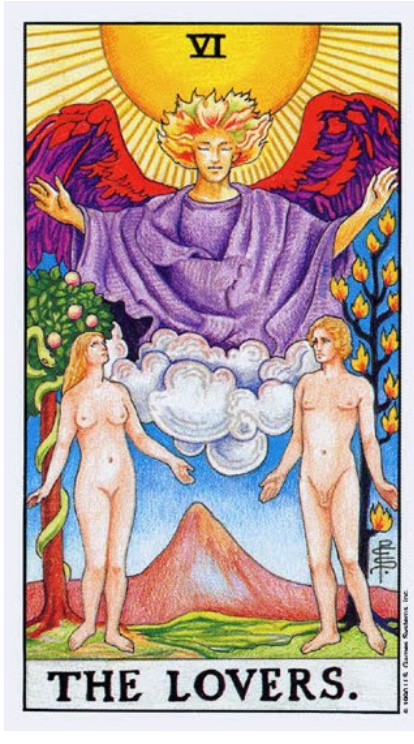

Может говорить и о том, что выбор нужно принять уже сейчас, и времени всё обдумать уже не осталось. Возможен служебный роман. Отпуск. Стабильный доход средний, среднее стабильное здоровье. Любовь, но не означает брак. Говорит о человеке, который в колебаниях не может принять выбор. Жена, любовница. Характеристика личности человека в архетипы Влюблённые: сексуальный, обаятельный, в ко-

торого все влюбляются, душа компании, деловой, общительный, талантливый оратор, хорошо поставленный речью человек. Совет: любите, проявляете внимание и значимость. Наведите порядок в отношениях, чтобы сделать их более гармоничными.

В перевёрнутом значении Влюблённые говорят о невозможности брака, нереальности планов. Продолжить серьёзные отношения не получится. Необходимо принять решение сию секунду, пока не поздно. По здоровью – это кризисное состояние. В болезни начало заболевания. Решающий момент. Важный разговор. Всё должно прояснится. Человек в аспекте перевёрнутых Влюблённых: решительно настроены, сделавший выбор человек. Не медлить с решением, брать и делать. Решающий разговор на работе ответ: «да». Сознание человека архетипам перевёрнутых Влюблённых: вопрошающий начинает осознавать свои возможности, свой потенциал, глубокие истинные знания. Начнут открываться только после того как он выберет этот путь, сознательно откажется от основного. Ему нужно будет ухватить птицу счастья сейчас, не думая о последствиях.

VII – Колесница

Эта карта достижения целей, роста, динамики, входа в мир, результатов. Это моя любимая карта в работе и движениях. Она говорит о рыбке, о стремлениях, выходе на новый уровень. Это символ необратимости изменений. То, что происходит, в любом случае приведёт к новым событием, успеху, движению вперёд к тем сферам, в которых вы стремитесь преуспеть. Символ карты: конь, быстрота изменений, колесницы настигает вас очень быстро. Может быть, сопутствующая карта в негативном раскладе. Эта карта говорит о завоеваниях на всех уровнях – в разуме, в науке, в прогрессе, в воспитании их на пути к посвящению. Прежде всего, это победа над материалом в разуме. Это посвятительные испытания, через которые вопрошающий прошёл как победитель, понимается в физическом бытовом смысле. Король – триумфатор, олицетворение победы, благодаря которой победитель получает королевский титул. Карта олицетворяет победу, торжествующее солнце весенниее паре. Стремительно все меняющееся. Колесница говорит о том, что вы сделали свой выбор уже давно, и он привёл вас к стремительным переменам, сейчас вас несёт к его последствиям. Всё меняет, не оставляя шанса к привычному ходу вещей. Карта квантового перехода, квантового скачка, экспансии, интенсивности перехода жизненных этапов и прохождения труд-

ностей. Быстрое прохождение поворотов в жизни. Вопросы и проблемы: вы уже сделали необходимые шаги в решении этой проблемы. Смена привычного образа мысли, смена пути, выбор нового, изменение знакомых форм мироздания. Вокруг нас начались те изменения, которые вы, возможно, ещё не готовы принять, но уже исполнены сил, надежды, решительности двигаться вперёд, потому что выпрыгивать из несущейся повозки уже не вариант. Колесница – это активность, оптимизм. Человек свой выбор уже сделал и теперь действует, намерен достичь своей цели. Это карта бизнеса. Ему хватит динамики, мотивации, силы воли, чтобы достичь огромных результатов. Откладывать больше некуда. Это принятие ответственности, совершенный путь и выбор. Колесница разворачивает нас лицом к нашей реальности, заставляя нас призвать всю свою волю, всё самообладание. Это переход к более разумному состоянию. Это постоянное движение вперёд. Рывки, испытания, которые придётся пройти, так или иначе. Жизнь будет проверять вас на прочность. Колесница – это война, победа над соперниками, последняя битва, победа над самим собой. Вопрошающий знает, чего он хочет, куда стремиться, не теряет уверенности. Это успех заслуженный, так как был наполнен испытаниями на прочность. Это важная карта и особенный знак. Если вопрос касается проигранных дел, карта говорит, что нет ничего непоправимого. Карта предвещает путешествия, поездки, знакомство с новыми людьми, путешествия внутри

себя. Иногда приходится всё разрушать, чтобы начать заново. Колесница проедется по всему старому, чтобы начать выход на новый уровень. Это возможность находиться в нужное время в нужном месте. Вокруг начинают происходить нужные события, энергия закручивается необходимым образом, события являются решающими и фундаментальными для вашего будущего.

В перевернутом положении: Колесница – это конфликты, ссоры, поломки, застрявший проект, человек в состоянии застоя, не может принять решение. Путешествия не случится. Ответ: «нет». Колесница – это также карта риска, нужно не терять бдительность и внимательность, соблюдать осторожность. Символизм управления Колесницей – это управление своей жизнью, это новый опыт. Здесь нельзя проявлять спортивное самодовольство. Личность человека: честолюбие, одиночка, стремится к власти, человек на коне. Сила воли, сексуальность.

VIII – Сила

Эта карта говорит о силе духа, телесности, привлекательности, удовольствиях, уходе за телом. Физическое начало. Одна из четырёх кардинальных добродетелей. И эта карта говорит о силе духа, в одном из её наиболее высоких аспектов связано с божественным истери брака. Добродетель, безусловно проявлено на всех уровнях, и, следовательно, это отражение в символике целомудренности весёлой, которая связана с созерцанием. Это выше состояния освобождения от страстей. Это проявление силы в её обычном понимании, и несёт идеи мастерства. Символизирует физический матч, волю и принцип силы в целом. В отношениях карта проигрывается как выражение сексуального характера. У человека ярко выраженные сексуальные потребности. Наличие воли, контроль страстей. Карта очень мощная сама по себе. Нужно не скрывать свою силу, инстинкты под покровом бледные добродетеля, нужно себя максимально проявлять. Контроль над запасами энергии, которые до сих пор тратились на подавление этих сил. В карте дня старший Аркан Сила говорит о том, что день будет максимально производительным. Вы будете полны энергии, сил. Ваша душа требует действий. Можно использовать свою энергию, чтобы сделать значительную часть большой работы, проявите свою заинтересованность. Карта Сила – это зверь, дух, вам хватит вре-

мени на всё. Своей силой духа вы можете держать где мои силы, которые застряли в матери (на карте изображена девушка, сдерживающая льва). Сила – это жизнь утверждения, страсть, сексуальность, гордость, плотские удовольствия, сила воли, способность отказаться от чего-то очень дорогого, чтобы выставить. Вы сможете сделать выбор с помощью разума, справедливости, своей отваги, с помощью которой вы сражаетесь с превратностями судьбы. Карта Сила – это также работа, партнёрские отношения, проявление себя как специалистом, хорошие деньги, хорошо оплачиваемая работа. Человек в хорошей физической форме, проявляет отвагу. У него в руках всё горит и получается. В сознании у человека позитивные изменения, они усиливаются.

В отношениях карта Сила говорит о страсти, живости, горячем темпераменте, неиссякаемом источнике энергии, что необходимо в повседневной жизни. А также может означать драматичность и ярко выраженный секс. Карта Сила – это воля, инстинкты и страсть. В сочетании с повешенным, башней, луной говорит о дурном поведении, зависимостях, скандализме, нервных психических реакциях. Старший Ар-

кан Сила рядом с другими картами усиливает их действия в два раза. Это карта целительства, магии, любовной работы, спонтанно принятые решения. Бодрость, энергичность, крепкая дорога. В отношениях Сила – это баланс, духовная и физическая гармония, но не означает законного брака. В личности человека карта проигрывается следующим образом: человек действует периодами активных действий, чередующимися состоянием отдыха. Активный, деятельный, хорошо развиты интуиции. Совет от карт: найти друзей, союзников, полезные знакомства. Держатся везде разумно. Поработать и тогда все получится. По ответу на вопрос – ответ «да».

В перевёрнутом положении карта Сила – это неуверенность в себе, страхи, негативные магические влияния. Все планы обречены на неудачу, так как вы боитесь, пугаетесь трудности. Самостоятельно невозможно преодолеть страхи. Перевёрнутая Сила – это денежные потери, убытки, ссоры с партнёрами, не заключения договоров, разрыв связи и обязательств, нарушение планов, увольнения. По здоровью – это раны, травмы, ослабленный иммунитет. Совет: приложите усилия, чтобы вылечиться; потратить деньги, чтобы сделать всё правильно. В отношениях – это: ссоры, люди по-разному смотрят на отношения. Изначально не смогли договориться о том, как всё будет в дальнейшем. Ответ по перевёрнутой Силе – «нет» (на вопрос прекращения чего либо – ответ «да»).

IX – Отшельник

Отшельник – это сила ума, погружение в бессознательное, во внутренний мир человека, учёба, отрешённость от мира, путь к себе. Карта внутреннего поиска. Кто мы есть, к чему стремимся и как этого достичь. Внутреннее переживание и высочайшая степень познания. Страх покинутости и одиночества. А также карта ясности, мудрости, силы ума, силы познания. Отшельник – это умение ладить с самим собой. В карте дня по Отшельнику хорошо медитировать, погрузиться в свои мысли, абстрагироваться от внешнего, заняться собой, сходить в спа. Хорошо пройдёт уход за собой, мысли о вечном. Дайте себе возможность созреть к важному решению. Это мудрость и независимость. Карта говорит о том, что истинные божественные мистерии способны защитить себя самим от тех, кто не готов к ним. Это мудрец, находящийся в поиске истины, правосудия, посвящения и благоразумия. Мом значение карта Отшельник говорит о благоразумии, про управление воли человека, осмотрительности руководителя. Это чёткие, точно принятые решения, взвешенные. А также это возможно отчуждение, поиск духовных ценностей, осмотрительность. Человек, страдающий одиночеством, не подпускающий к себе силу гордыни. Человек в панцире, в собственной раковине сомнений и страхов. Человек, которого вы больше никогда не увидите.

Человек находится на своём месте. Карта не обещает много денег, но хватит на самое необходимое. Это устойчивые малые предприятия. Малый бизнес, тайное подпольное производство. Для дел карта Отшельник не благоприятная. Каждый человек останется при своём, договориться не получится. Отшельник Aspekte руется человека с внутренним стержнем, волей, физически развитого, пожилого, умного, замечательно скрывающего свои недостатки и пороки. Человек много знает, много прочитал, он лучший специалист в своём деле. Возможно коллекционер антиквариата. Карта Отшельник сулит в любви, дружбе неудачи. Одиночество вдвоём. Отношения себя изжили. Отдалённость от мира. Человек устраивает проверки на искренность чувств, потом жалуется, что его не любят. Совет от карты: скрывать свои мысли, держать свой статус и не оглядываться на чёрные мысли. Карта проявление божественной воли. Человеку придётся проявить своё «Я». Ответ: «нет» на брак, любовь, здоровье. Все наладится до степени работоспособности, но не более того. В сознании человека происходит время размышлений. Необходимо понять, что мы и истина желаем. Это время пересмотра представлений об успехе. Сначала необходимо найти себя, осознать свои желания, осознать свои истинные потребности и своё призвание. Это время укрепления духа. Время освобождения от влияний и стереотипов, навязанных шаблонов. Это благоприятное время для поста, аскезы, выполнения обетов.

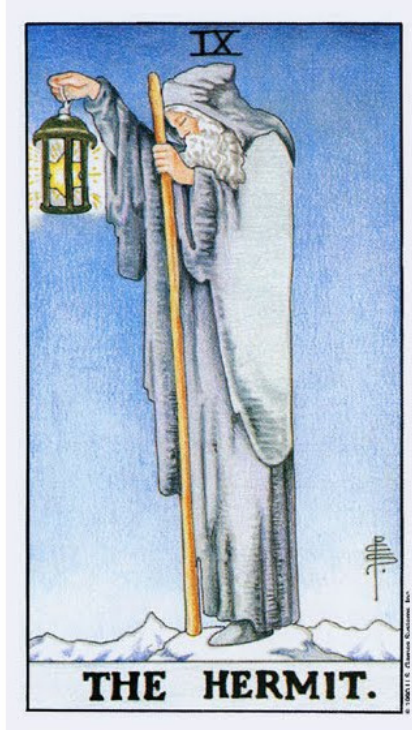

В перевёрнутом значении карта Отшельник означает самостоятельность в достижении цели. Связь с мудрым и духовным человеком. Упрямство, подозрительное общение без желания общаться. Неоправданная осторожность человека. Клиент вынужден общаться и заниматься делами, когда совершенно этого не хочет. Это расширение бизнеса по нужде.

Работа не по интересу – вынужденная. Здоровье: перевёрнутый Отшельник – это человек нездоров, проблема мочеполовой системы, инфекция, проблемы с позвоночником – грыжи. В отношениях перевёрнутый Отшельник – это, как правило, ситуация, когда люди не хотят общаться, им приходится это делать по обстоятельствам. Совет перевернутого Отшельника: иди на контакт, даже если он вызывает неприятные эмоции. Придётся всё равно идти и делать то, что нужно. Ответ: встреча, работа – «да», если нужно помериться ответ «да», но отношения будут не лучшими. По реализации жилья ответ – «нет», здоровье не улучшится.

X – Колесо Фортуны

Это аспект урока, роста, взросления. Под влиянием энергии колеса Фортуны мы ничего не можем сделать, мы на спуске колеса. Возможны мешающие обстоятельства. Время браться за это дело ещё не пришло. Стоит смотреть обязательно на соседние карты. Эта карта – колесо судьбы. Карта божьей воли. Соседняя карта укажет на то, что необходимо сделать, чтобы быть не на спуске колеса, а оказаться на его вершине. В карте дня колесо Фортуны говорит о том, что мы должны покоряться неизбежному и не противостоять событиям. У случившегося есть свой смысл, не всегда понятный сразу. Things – это равновесия. Присутствие проведения. Судьбы и фатума. В прямом положении карта говорит о вечных переменах, непостоянстве, радости и проблемах. Колесо Фортуны – это символ прогресса через боль, для победы необходимо бесстрашие, смена лиц и событий. Ведение может быть весьма сомнительным. Это неожиданность. Карты игры. Карта аспекте рую игорный бизнес, случайности, сулящие большие деньги. Неожиданные выигрыши и сделки. Запутанная ситуация. Непонятно, какой будет исход дела. По здоровью – это непонятное состояние. Побаливает то там, то там, тромбоз, проблемы со зрением, кишечником. Колеса Фортуны – это знакомства, встречи изредка непонятно чем обернутся. Личность человека в аспекте колеса Фор-

туны – это, прежде всего, лидерство, которое ведёт за собой, не зная конечной цели. Это человек игрок, фаталист, авантюрист. Любопытный человек, склонный попасть в непредвиденные ситуации, человек с часто меняющимся мнением. Карта даёт совет: положиться на удачу, обратить внимание на случайности, потому что все на свете неслучайно. По колесу Фортуны вас что-то ведёт свыше. Ответ по карте: «да», но за этим кроится какая-то тайна.

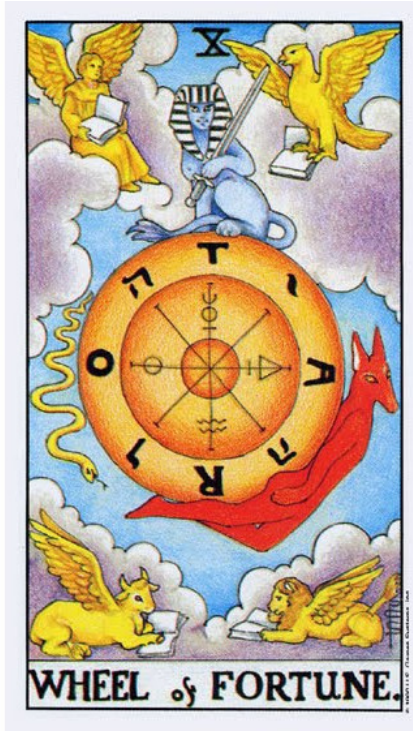

В перевёрнутом положении колесо Фортуны говорит о том, что жизненная позиция вопрошающего осознанна. Он может начать трудиться, но перемены будут гораздо позже. Возможно сопротивление переменам. Обычная жизнь без сюрпризов, равномерный процесс, возможен долгий застой в энергии. Бог даёт вам передышку. Отсутствие возможности к расширению, и отсутствие также потерь. Поиск работы

затягивается. Работа на одном месте. По здоровью – это норма для человека. В сопровождении восьмёрки мячей может говорить о тромбах, плохом зрении и проблемах с кишечником. В отношениях по перевёрнутой карте колесо Фортуны – всё останется по-прежнему. Совет от карты: поддерживать текущее состояние. Делай то, что должен, и будь, что будет. Действуй по обстановке. По вопросу о перспективах карта даёт ответ – «нет». А продолжение какого-либо дела: ответ – «да». Сознание человека колесо Фортуны – это призыв научиться осознавать необходимость неизбежного. Не загонять себя в долгий застой и выносить своевременно уроки. В отношениях – это сохранение статус-кво. Ничего нельзя изменить. Необходимо понять, что это очередной урок, который мы должны принять, как перемены к лучшему. Отношение созрели к фазе следующего уровня, и необходим переход на более глубокий уровень, либо разрыв отношений. Материально удачи стечением обстоятельств. Новые знакомые, выходы, которые не были видны изначально. Это переменчива удача. В перевёрнутом положении означает непостоянство, ненадёжность человека, игроманию. Склонность ожиданий вместо действий. Рядом с картой Влюблённые означает выгодный брак, рядом с картой Сила – просто брак. Рядом с картой Дьявол означает склонность заработка преступным путём.

XI – Справедливость

Карта Справедливость, или как её иначе называют Правосудие, говорит о ясности, сознательности, уравновешенности. Честность всегда вознаграждается, сомнительные средства приводят к краху. Человек несёт ответственность за свои поступки. Ничего в этой жизни не делается даром. За все придётся заплатить. Одна из четырёх кардинальных добродетелей. Символизирует умеренность и силу. Карте дня Справедливость говорит о том, что требуется ясность мысли. Справедливость в дне будет восстановлена. Действия будут иметь отдалённые последствия. Придётся столкнуться с последствиями своих недальновидных действий. Существуют нравственные принципы, которым руководствуется каждый человек согласно своей морали. Это способность к суждению. В прямом положении карта Справедливость говорит о независимости, склонности к порядку. Это правовая деятельность, работа с бумагами, документами. При каждом действии должны ожидать противодействие, обязанности, в том числе перед высшими силами. В деятельности это постоянная работа, очень учёные, бухгалтера, изотерика, юристы. Проверки, комиссии, суды экзамены. Карта говорит, что в бизнесе всё чисто. Здоровье в норме, соответствующее возрасту. В отношениях – это одна из карт официального брака. Отношения кармические. Одна из карт дол-

гожителей. В отношениях Справедливость – это равновесия, а не любовь и чувства. Как аукнется, так и откликнется. Это трезвый расчёт и принятие решения, если рядом карта Маг или Отшельник. Если расклад на вопрос о разводе, то соседняя карта Башня скажет о дележке имущества. Взаимные упрёки и оскорбление. Соседние карты Дьявол, Жрица, Луна говорят о закрытии важных фактов. О нежелании смотреть правде в глаза скажет рядом карта Повешенного. В раскладе рядом с картой Иерофант и Суд означает чувство вины и угрызение совести. Карта Aspekte руется специалист в своём деле. Справедливость даёт совет: положиться на судьбу, довериться божьему промыслу и идти официальным путём. Карта даёт ответ: «да».

В перевёрнутом положении Справедливость – это неприятные уроки, как вы должны смириться с неизбежным. Это судебные тяжбы, развод, озлобленность и обиды. И это завершение периода работы, вызовы, негативные проверки. Здоровье вопрошающего подорвана. Невозможно заключения официального брака. Карма отработана – с партнёром можно расходиться. Это чрезмерная уверенность в соб-

ственной непогрешимости. Перевёрнутая Справедливость отвечает на вопрос твёрдым «нет». Указывает на недоделки, следует проверить информацию ещё одной картой, на что именно следует обратить внимание, что недосказано. В работе перевёрнутый аспект карты, как чёткое представление, чем человек должен заниматься. Деятельность должна быть чистой, иначе провал обеспечен. В сознании человека – это процесс отрезвления, понимание собственных действий и поступков. Трезвый ум и рассудок, а не бездумное чувство.

XII – Повешенный

Энергии карты говорят о том, что вы застряли, зашли в тупик. Это Перри просмотр своей жизни, планов, мыслей. Вопрошающий наткнулся на глубокие перемены, внутри у него пассивность, на которые он в приговоре. А значение карты – это лежачий больной. Преодоление затруднения, которое требует от человека сильного напряжения, но именно это позволяет ему раскрыть свой потенциал целиком. В карте дня Повешенный говорит о том, что ваше терпение сегодня будет испытано. Произойдёт задержка в деле, не пытайтесь ускорить ход событий. Нужно взглянуть на ситуацию шире, возможно это задержка необходима. И астрологическое соответствие рыбы, как символ просветления. Символизирует человека, связанного своим обетом. Также символизирует жертву в разных аспектах жизни. Радикальные жизненные перевороты, произошедшие в процессе какого-то важного принципа. Долгое ожидание. И фигура, изображённая на карте, в целом символизирует замершую жизнь, но жизнь, а не смерть. Это связь божественного начала и вселенной. Мистерия смерти следует прекрасной мистерии воскресенья. Эта карта не то, чем кажется. В прямом положении карта Повешенный означает жертву, воздаяния, следования долго и обязанности, это потеря, переворот все системы ценностей. Колебания, как следствие опоздания с важными де-

лами. Период зависания для трансформации. Чтобы бабочка стала собой, ей нужно побыть куколкой. Период неспешной, кропотливой работы, результаты будут позднее. Рядом с картами Повешенный плюс Мир, плюс Дьявол может говорить о смерти от несчастного случая. Работа вынужденная, не обещающая много денег. Человек мучается, отрабатывает карму. Это карта долгов, убытков, высоких налогов. Угроза разорения. Разногласия с партнёрами, необходимость унижаться и давать взятки. Карта предвещает срочную службу в армии. Здоровье по этой карте очень плохое, болезни, инсульт и тяжелая беременность рядом с картой Башня говорит об операциях. Отношения мучительные, которые ни одному из партнёров не приносит удовольствия. Характеристика личности по карте Повешенный говорит о терпеливом человеке. По этой карте идут воспитатели, учителя, медсестры. При неудовлетворённости жизни будут воспринимать мир как врага. Предупреждение о сложностях, жертвах, унижениях. Карта даёт совет: пойти на уступки во имя далеко идущих планов. Предупреждение: болезни, недополученное прибыль, обманутые надежды.

В перевёрнутом значении карта Повешенного обозначает эгоцентризм, погружение в собственные дела, ненужная жертва, бесполезная погоня за недостижимой мечтой. Конфликты на почве отстаивания собственных интересов. Выбитые деньги, самолюбие, оголтелость, конкуренция, взыскание долгов нахрапом. Карьерный рост, сплетни. По здоровью перевёрнутый Повешенный – это человек взбудоражен

настолько, что не замечает своей болезни. А также эта карта повышенной потенции. В отношениях – это всегда конфликты недопонимание, в чувствах – возбуждения. Перевёрнутый Повешенный даёт совет: идти на конфликты, действовать в своих интересах. Ответ такой: захочешь – получишь. По работе это стагнация, почти остановка хода дел, препятствия. Сознание человека – это кризис, человек долго болел, был без работы, это перестройка взгляда на терпеливое созерцание и поиск мира в своей душе. В личных взаимоотношениях человек прочно застрял в одиночестве, безуспешный ряд партнёров сменяют друг друга, необходимость перестройки. Это ожидание, жертва, зависимость, человек давит на жалость.

Конец ознакомительного фрагмента.

Текст предоставлен ООО «ЛитРес».

Прочитайте эту книгу целиком, купив полную легальную версию на ЛитРес.

Безопасно оплатить книгу можно банковской картой Visa, MasterCard, Maestro, со счета мобильного телефона, с платежного терминала, в салоне МТС или Связной, через PayPal, WebMoney, Яндекс.Деньги, QIWI Кошелек, бонусными картами или другим удобным Вам способом.